（2023-3 货物类公开招标文件范本）

青岛市政府采购

李沧区 2026 年局属中小学学生校服采购第 1 包

af59a362-6da6-4915-ad8b-f6b916d16895

采 购 人：青岛市李沧区教育和体育局

代理机构：山东凯泽项目管理有限公司

项目编号：SDGP370213000202602000021

日　　期：2026 年 07 月 28 日

目 录

第一章 招标公告 4

第二章 投标人须知前附表 6

第三章 投标人应当提交的资格证明文件 13

资格证明文件目录 13

第四章 采购需求 14

1. 项目说明 14
2. 招标产品技术规格、要求和数量（包括附件、图纸等） 14
3. 商务条件 22

第五章 评标办法 25

1. 相关要求 25
2. 评分标准 26
3. 政策加分以及计算方法 35

第六章 投标人须知 37

1. 招标依据以及原则 37
2. 合格的投标人 37
3. 保密 38
4. 语言文字、计量单位、时间单位、投标有效期以及投标费用 38
5. 踏勘现场 38
6. 询问及答复 39
7. 偏离 39
8. 履约担保 39
9. 采购代理服务费 39
10. 招标文件 39
11. 投标文件的组成 40
12. 投标报价 42
13. 投标文件编制要求 42
14. 投标文件的修改、撤回与撤销 43
15. 投标文件加密、上传 43
16. 投标文件的递交 43
17. 质疑 43
18. 投诉 44
19. 其他需补充的内容 45

第七章 开标、资格审查、评标、定标 46

1. 开标程序 46
2. 开标 46
3. 评标委员会 46
4. 资格审查、评标程序 48
5. 资格审查 48

ab9ab62-6da6-4915-ad8b-f6b916d16895

6. 评标.....48
7. 澄清有关问题.....50
9. 中标公告以及中标通知书.....51
10. 不合格投标人或投标无效.....52
11. 废标.....52
12. 特殊情况处置程序.....52
13. 违法违规情形.....53
14. 违规处理.....54
第八章　纪律要求.....55
1. 对采购人的纪律要求.....55
2. 对投标人的纪律要求.....55
3. 对评标委员会成员的纪律要求.....55
4. 对与评标活动有关的工作人员的纪律要求.....55
第九章　签订合同、合同范本.....56
1. 签订合同.....56
2. 追加合同金额.....56
3. 货物质量与验收.....57
4. 合同范本格式.....57
第十章　投标文件格式.....63
af59a162-6da6-4915-ad8b-f6b916d16895

第一章　招标公告

青岛市李沧区教育和体育局李沧区2026年局属中小学学生校服采购公开招标公告

项目概况：

李沧区2026年局属中小学学生校服采购招标项目的潜在投标人应在全国公共资源交易平台（山东省青岛市）青岛市公共资源交易电子服务系统（https://ggzy.qingdao.gov.cn）本项目采购公告页面免费获取招标文件，并于2026年08月18日 09:30（北京时间）前递交投标文件。

一、采购项目基本情况：

采购项目编号（建议书编号）：SDGP370213000202602000021

采购项目名称：李沧区2026年局属中小学学生校服采购

预算金额与最高限价：

本项目预算金额为 4900800.0 元，其中：A 普通服装 1787000.0元；B 普通服装 1477200.0元；C 普通服装 1636600.0元；本项目最高限价为 4900800.0 元，其中：A 普通服装 1787000.0元；B 普通服装 1477200.0元；C 普通服装 1636600.0元；

采购需求：李沧区2026年局属中小学学生校服采购

合同履行期限：夏装、秋装均须于2026年9月底前完成配送，2026年10月中旬完成调换

本项目是否接受联合体：本项目不接受联合体投标

二、申请人的资格要求：

1.符合《中华人民共和国政府采购法》第二十二条的规定；

2.落实政府采购政策需满足的资格要求：本项目为专门面向中小企业采购的项目；

3.本项目的特定资格要求：

3.1参加政府采购活动前三年内，在经营活动中没有重大违法记录；

3.2通过“信用中国”（www.creditchina.gov.cn）、“中国政府采购网”（www.ccgp.gov.cn）、“信用山东”（http://credit.shandong.gov.cn）及“信用青岛”（http://www.qingdao.gov.cn/credit）网站查询，未被列入失信被执行人、重大税收违法失信主体、政府采购严重违法失信行为记录名单；

3.3单位负责人为同一人或者存在直接控股、管理关系的不同投标人，不得参加同一合同项下的政府采购活动；

3.4本项目不接受联合体投标。

三、获取招标文件：

投标人须在开标前在青岛市政府采购网上注册。开标时间前在全国公共资源交易平台（山东省青岛市）青岛市公共资源交易电子服务系统（https://ggzy.qingdao.gov.cn）本项目采购公告页面免费下载电子招标文件。代理机构不再发售纸质招标文件。

四、提交投标文件截止时间、开标时间和地点：

提交投标文件截止时间、开标时间：2026年08月18日 09:30

开标地点：青岛市李沧区黑龙江中路617号李沧区行政审批服务大厅

五、公告期限：

招标公告发出之日起5个工作日。

六、其他补充事宜：

1.公告媒介：本项目采购公告同时在青岛市政府采购网（www.ccgp-qingdao.gov.cn）和全国公共资源交易平台（山东省青岛市）青岛市公共资源交易电子服务系统（https://ggzy.qingdao.gov.cn）上发布。

2.投标文件提交方式：投标人应当在提交投标文件截止时间前，通过【青岛市公共资源投标文件制作工具】上传投标文件。

3. 支持网上远程开标，投标人无需到现场参加开标会。

七、对本次招标提出询问，请按以下方式联系。

1.采购人信息

联系人（采购人）：青岛市李沧区教育和体育局
地址：青岛市李沧区黑龙江中路615号
联系方式：0532-84670532
2.采购代理机构信息
联系人（代理机构）：山东凯泽项目管理有限公司
地址：青岛市市南区宁夏路288号2号楼16楼
联系方式：13026500751
3.项目联系方式
项目联系人（代理机构）：王一治
联系方式：13026500751
如有询问，请在全国公共资源交易平台（山东省青岛市）青岛市公共资源交易电子服务系统（https://ggzy.qingdao.gov.cn）本项目采购公告页面在线提交。询问及答复的内容在上述公告页面查看。
发 布 人：山东凯泽项目管理有限公司
发布时间：2026年07月28日

注意事项
供应商参加公开招标方式政府采购项目电子投标注意事项系统使用指南

af59ab62-6da6-4915-ad8b-f6b91ca16895

第二章　投标人须知前附表

条款号	条款名称	编列内容
1	采购人	青岛市李沧区教育和体育局
2	采购代理机构	山东凯泽项目管理有限公司
3	项目名称	李沧区 2026 年局属中小学学生校服采购
4	分包及中标规定	□本项目不分包。 □本项目分为多个包，投标人可以选择多包投标，投标人中标包数不受限制。 √本项目分为多个包，投标人可以选择多包投标，但投标人最多只能中标 1 个包。若同一投标人在 2 个及以上包的投标排名均第一的，按照以下规则确定中标供应商：由评标委员会根据包组从前往后的顺序确定该投标人所中标包组，该投标人仍可参与剩余包组的排名，但不得成为中标人，剩余包组由排名次之的投标人中标，以此类推。
5	资金来源以及资金构成	预算金额 1787000.0 元，资金来源：财政投资，出资比例：100%
6	是否接受联合体投标	√不接受 □接受，应满足下列要求：
7	投标有效期	自投标截止之日起 90 个日历天。
8	踏勘现场	√不组织，自行踏勘 □组织，
9	履约保证金	√不需要 □需要交纳，履约担保的金额：成交合同金额的 % （履约保证金允许以支票、汇票、本票或者金融机构、担保机构出具的保函等非现金形式提交）
10	采购代理服务费支付	□无需支付 □采购人支付 √中标人支付，代理费：参照原国家计委《招标代理服务收费管理暂行办法》（计价格【2002】1980 号）收费标准 95 折计取，采购代理服务费由投标人在报价时综合考虑，报价中不单独列项。 方式：转账或电汇等。中标人应及时支付采购代理服务费，否则应承担因此产生的诉讼费、保全费、诉责险费用及律师费等。
11	构成招标文件的其他材料	无
12	招标文件的澄清和修改	招标文件的澄清和修改内容详见青岛市政府采购网（www.ccgp-qingdao.gov.cn）及全国公共资源交易平台（山东省·青岛市）青岛市公共资源交易电子服务系统（https://ggzy.qingdao.gov.cn）本项目招标公告页面，投标人应密切关注上述公告页面的最新澄清信息。澄清和修改一经发布，视为投标人已收到。

af59ab62-bd26-49f5-a8ff-6b91cd16805

13	投标截止时间	详见招标公告。
14	招标文件的质疑	招标公告公告期限届满之日起 7 个工作日内提出。
15	是否允许递交备选投标方案	√不允许 □允许。要求：只有中标人所递交的备选投标方案方可予以考虑。评标委员会认为中标人的备选投标方案优于其按照招标文件要求的投标方案，采购人可以接受该备选投标方案。
16	投标报价的范围	含税全包价
17	投标报价的次数	本次投标报价为一次不得更改报价，投标人只有一次报价的机会。投标报价（即开标报价）不得有选择性报价和附有条件的报价，且不得高于预算金额或最高限价。
18	面向中小企业预留情况及小微企业报价扣除标准	√本包为面向中小企业预留份额的采购包，专门面向中小企业采购，有关要求详见采购公告和第三章。小微企业不享受价格折扣优惠。 □本包为面向中小企业预留份额的采购包，要求供应商以联合体形式参加采购活动，且联合体中中小企业承担的部分达到一定比例，有关要求详见采购公告和第三章。小微企业不享受价格折扣优惠。 □本包为面向中小企业预留份额的采购包，要求获得采购合同的供应商将采购项目中的一定比例分包给一家或者多家中小企业，有关要求详见采购公告和第三章。小微企业不享受价格折扣优惠。 □本包为非专门面向中小企业预留份额的采购包。小微企业报价扣除标准如下： 1.按照《政府采购促进中小企业发展管理办法》（财库（2020）46 号）、《关于进一步加大政府采购支持中小企业力度的通知》（财库（2022）19 号）规定，对小微企业报价给予%的价格扣除，用扣除后的价格参与评审。 2.大中型企业与小微企业组成联合体或者大中型企业向小微企业分包的（联合协议或者分包意向协议约定小微企业的合同份额应当占合同金额 30%以上），报价给予%的价格扣除，用扣除后的价格参与评审。
19	采购标的对应的中小企业划分标准所属行业及所属行业对应的中小企业划型标准	本项目采购标的对应的中小企业划分标准所属行业：工业；所属行业对应的中小企业划型标准：从业人员 1000 人以下或营业收入 40000 万元以下的为中小微型企业。其中，从业人员 300 人及以上，且营业收入 2000 万元及以上的为中型企业；从业人员 20 人及以上，且营业收入 300 万元及以上的为小型企业；从业人员 20 人以下或营业收入 300 万元以下的为微型企业。
20	节能环保产品优先采购优惠标准	□采用最低评标价法的项目：对属于优先采购的节能、环境标志产品给予 10%的价格扣除，用扣除后的价格参与评审。 √采用综合评分法的项目：对属于优先采购的节能、环境标志产品加分幅度详见评分标准。 □本项目无优先采购的节能、环境标志产品。
21	确定核心产品	□属于单一产品采购项目。 √属于非单一产品采购项目，其中春秋运动装 1 为核心产品。

af59ab62-6da6-4915-ad8b-f6b916d16895

22	进口产品投标	√不允许 □允许，产品名目清单: 根据《关于在政府采购中实施本国产品标准及相关政策的通知》（国办发〔2025〕34 号）要求，政府采购活动中既有本国产品又有非本国产品参与竞争的，依法对本国产品给予价格评审优惠，对本国产品的报价给予 20%的价格扣除，用扣除后的价格参与评审。
23	样品	□不需要 √需要，样品要求如下： 1.样品：招标文件中带“※”标注的货物为投标人开标时应提供的样品。 2.样品的生产、安装、运输费、保全费等一切费用由投标人自理。 3.送样截止时间：同投标文件递交截止时间， 4.送样送达地点：同开标地点。逾期送达或未送达到指定地点的拒绝接收。 5.投标人应按照采购代理机构的要求摆放样品并做好展示，样品不能有投标人的标识及品牌，样品将进行统一编号。 6.若需要现场演示的，投标人应提前做好演示准备（包括电源线等一切辅助设备），届时因投标人自身原因未能演示的，后果自负。 7.宣布评标结果前，投标人不得将样品整理、装箱或者撤离展示区；遇到特殊情况需要对样品进行整理、装箱或者移动样品的，投标人必须书面提出申请，采购代理机构同意后方可移动样品。评标委员会已经确定投标人投标无效或者废标的，投标人签字确认后可以进行样品整理、装箱或者撤离展示区，但不得影响或者损害其他投标人的样品，否则将承担相应的法律责任。 8.宣布评标结果后，对于未中标人提供的样品，应当及时退还或者经未中标人同意后自行处理；对于中标人提供的样品，中标人与采购人、采购代理机构共同清点、检查和密封样品，由中标人送至采购人指定地点进行保管、封存，并作为履约验收的参考。 说明：投标人不按上述要求提交样品、不服从现场工作管理的，样品评分项将被扣分或按“0”分处理。
24	投标（响应）编制（含保存、签章、修改、撤回、上传等操作）	投标人使用【青岛市公共资源投标文件制作工具】编制电子投标文件。 在招标文件的第十章投标文件格式的附件中标示的 “公章”“印章”处，分别签单位公章、个人印章。操作详见“青岛市公共资源交易电子服务系统> 首页> 下载中心> 系统使用指南>政府采购交易系统操作说明（投标人端）”。 特别提示：1、制作投标文件时，单项绑定 pdf（word）文件时无需再电子签章，单项绑定的 pdf（word）文件不再作为投标内容上传。

af59ab62-6da6-4915-ad8b-f6b916d16895

		2、 投标文件制作完成后，系统自动合成资格审查部分、商务部分、技术部分三个 pdf 投标文件。投标单位需要按照招标文件要求，在上述三个 pdf 投标文件上进行电子签章，并上传。（单项绑定的 pdf（word）不再上传） 3、 若供应商在提交投标（响应）截止时间前撤回文件，视为放弃参与投标，如需再次投标需要重新上传投标（响应）文件；若供应商需修改投标（响应）文件，则需先撤销上传，再撤销签章，再作修改，修改后需再次生成并签章投标（响应）文件，签章完成后，可点击【预览待评审文件】，对已完成签章的投标（响应）文件进行检查，检查无误后再次上传此次修改后的投标（响应）文件。例如：供应商在上传投标（响应）文件后需修改报价明细表内容，则需先撤销上传的投标（响应）文件，再撤销签章，修改完成后，再次生成并签章投标（响应）文件，签章完成后，可点击【预览待评审文件】，对已完成签章的投标（响应）进行检查，检查无误后再次上传此次修改后的投标（响应）文件。
25	制作完成后的投标（响应）预览	投标人对投标（响应）完成签章后，可点击【预览待评审文件】，对已完成签章的投标（响应）文件进行检查，检查无误后上传投标（响应）文件。
26	投标文件加密、上传	通过【青岛市公共资源投标文件制作工具】上传时，系统通过投标人当前使用的 CA 数字证书自动加密电子投标文件。 电子投标文件上传成功后，系统出具上传凭证，投标人可以下载保存。 上传投标文件后，项目开标前，对 CA 证书进行过任何变更，原已上传的投标文件将因密钥不匹配导致无法正常解密开标，请务必重新上传投标文件。 CA 证书变更情形包括但不限于： CA 证书更新（含证书到期后的延期操作）、CA 锁信息修改、新增 CA 锁关联的社会统一信用代码； CA 锁补办（包括因丢失、损坏等原因重新办理 CA 锁）。 未重新上传的，投标文件将无法参与解密开标，由此产生的投标失败及全部后果均由投标人自行承担，请务必高度重视！
27	投标人电子投标文件解密	支持网上远程开启响应文件，供应商无需到现场参加开启会议。若到现场开启响应文件，应携带上传响应文件的 CA 数字证书及可登录互联网的电脑设备以确保网上开启。开启注意事项详见“青岛市公共资源交易电子服务系统>首页>下载中心>系统使用指南>电子投标开标注意事项”。 参与开标会议时，投标人接到解密提示后，应当在规定时限内通过 CA 数字证书对电子响应文件开始解密。
28	开标时间及开标地点	详见招标公告。
29	评标委员会	评标委员会共 5 人，其中：采购人代表 1 人，评审专家 4 人；
30	评标方法	综合评分法
31	是否授权评标委	□否，评标委员会确定 1 名中标候选人。

af59ab62-0ff4-4915-ad8b-bb91601e95

	员会确定中标人	√是，评标委员会确定 1 名中标人。
32	中标公告	中标结果在青岛市政府采购网及全国公共资源交易平台（山东省 青岛市）青岛市公共资源交易电子服务系统公告，公告期限为 1 个工作日。 中标结果公告中，同时对中标供应商提供的中小企业声明函（若有）进行公告。
33	其他需补充的内容	/
33.1	书面形式的定义	数据电文形式与纸质形式的招标投标活动具有同等法律效力。数据电文形式包括文字的打印或复印件、传真、信函、电传、电报、电子邮件等可以有形表现所载内容的电子文档，青岛市政府采购网及青岛市公共资源交易电子服务系统发布的招标公告、招标文件及发出的澄清、答疑、变更等各类公告。
33.2	相关评标标准认可要求	潜在投标人的资质、业绩、荣誉（获奖）及相关附件须在青岛市公共资源交易电子服务系统上传并公示（上传后将无法删除），制作投标文件时上述材料只能通过系统选取，否则在电子评标时不予认可。
33.3	电子签名	可靠的电子签名与手写签名或者盖章具有同等的法律效力。电子签章是电子签名的一种表现形式，利用图像处理技术将电子签名操作转化为与纸质文件盖章操作相同的可视效果。
33.4	分包和非主体、非关键性工作	√不允许 □允许，供应商根据采购文件载明的标的采购项目实际情况，拟在成交后将成交项目的非主体、非关键性工作交由他人完成的，应当在响应文件中载明。
33.5	监督和管理	本次招标投标活动以及相关当事人应当接受财政部门依法实施的监督和公共资源交易综合管理部门的管理。
33.6	注册	潜在供应商须递交响应文件截止时间前在青岛市政府采购网（www.ccgp-qingdao.gov.cn）上注册，否则无法上传电子响应文件。
33.7	优惠率的解释	项目采用优惠率报价的,优惠率是指在采购文件约定的基准价基础上进行下浮的比例。例如供应商填入 0.2（20%优惠率）则优惠后的报价＝（1-0.2）×基准价。
33.8	异常低价投标（响应）审查程序	根据财政部《关于推动解决政府采购异常低价问题的通知》，政府采购评审中出现下列情形之一的，评审委员会应当启动异常低价投标（响应）审查程序：1.投标（响应）报价低于全部通过符合性审查供应商投标（响应）报价平均值 50%的，即投标（响应）报价<全部通过符合性审查供应商投标（响应）报价平均值×50%；2.投标（响应）报价低于通过符合性审查的次低报价供应商投标（响应）报价 50%的，即投标（响应）报价<通过符合性审查的次低报价供应商投标（响应）报价×50%；3.投标（响应）报价低于采购项目最高限价 45%的，即投标（响应）报价<采购项目最高限价×45%；4.评审委员会基于专业判断，认为供应商报价过低，有可能影响产品质量或者不能诚信履约的其他情形。

af59ab62-6da6-4915-[illegible]

33.9	关于 FD 在线的描述：	评标过程中，供应商（投标人）端青岛公共资源招投标助手（以下简称 iFly 助手，）负责接收评审委员会发起的消息通知（含谈判、磋商、澄清、答辩、多轮报价等），及响应评审委员会提出的要求。 请供应商（投标人）在开标、评标过程中，保持 iFly 助手在线登录状态，直至开标界面的“开标结束”模块提示“项目已评标结束”。若因网络环境或者投标人操作不熟悉等原因导致 iFly 助手未启动或者未登录，致使无法收到消息通知，供应商（投标人）需自行承担后果。 iFly 助手成功登录的标识如下：成功登录后，电脑右下角会出现蓝色弹框提示“登录成功”，双击电脑右下角 iFly 助手图标，显示“xx 公司（在线）”代表 iFly 助手是在线登录状态；若显示为离线状态、登录失败状态，请点击“重新登录”按钮；若重新登录后仍有网络异常等情况，请与客服（0532-85871505 转 5）联系；若有异常不联系，投标人需自行承担后果。
33.10	报价说明：	单价、总价报价按两位小数填写；费率、优惠率、降噪率等报价按三位小数填写，系统最多支持四位小数。
33.11	其他需补充的内容	1.投标人请在开标截止时间前在 http://zfcg.qingdao.gov.cn 注册并登录后进行网上投标报名，未在网上报名或网上报名不成功的，无资格参加投标。 2.若投标人的资质、荣誉（获奖）及相关附件，投标人在制作投标文件时无法通过系统选取的，可在投标文件相应位置附 PDF 文件即可，招标文件前后有要求不一致的，以此为准。 3.招标文件若无特指，招标文件中要求的原件是指最初产生的区别于复制件的原始文件或文件的原本或公证部门出具的文件复制件公证书；招标文件中的原件系指原件（如：加盖单位公章〈红〉的法定代表人身份证明书）的彩色扫描件或招标文件要求投标人填报、签署和盖章（红）的电子文件（如：有电子签章的法定代表人身份证明书）。招标文件若无特指，招标文件中的复制件（复印件）系指复制件（复印件）的扫描件。 4.获得招标文件的投标人凡对本招标文件提出询问和质疑的，请在全国公共资源交易平台（山东省青岛市）青岛市公共资源交易电子服务系统（http://ggzy.qingdao.gov.cn）本项目采购公告页面提出，并告知代理机构工作人员（电话：13026500751，联系人：王一治）。 5.关于本项目的修改、澄清、补充内容及对招标项目的暂停、延期通知等情况，均在全国公共资源交易平台（山东省青岛市）青岛市公共资源交易电子服务系统、青岛政府采购网进行网上公示。供应商有义务自行查阅或于开标前向代理机构电话询问确认，未按要求查阅者自行承担相应后果，恕不予单独告知。 6.投标人所投的所有货物均由中小微企业制造（货物由中小微企业生产且使用该中小企业商号或者注册商标）的，即可享受本项目落实的中小微企业扶持政策，采购项目包含多种标的物的，货物制造商的相关信息应全部列入《中小企业声明函》，

af59ab62-6da6-4915-ad8b-fdb916d16895

		并由参与本项目投标人出具并加盖供应商公章。投标人所提供的货物包括大型企业制造的，不享受本项目落实的中小微企业扶持政策，提供的所有货物制造商必须都为中小微企业才可享受本项目落实的政策优惠。 7.本项目为预采购，可能因意外情况终止或变更。

af59ab62-6da6-4915-ad8b-f6b916d16895

第三章　投标人应当提交的资格证明文件

资格证明文件目录

序号	证明材料名称	提供形式	备注	必须提交
1	营业执照或登记证书或执业许可证或法人证书或自然人有效身份证件或证明材料等	电子文档		是
2	声明函	电子文档		是
3	政府采购诚信承诺书	电子文档		是
4	中小企业声明函	电子文档		是
5	(根据具体项目情况可添加资格证明材料)	电子文档		否

af59ab62-6da6-4915-ad8b-f6b916d16895

备注：

开标时，必须提交的证明材料未提交或提交不全的视为资格审查不合格。

投标人的资格证明材料应当真实、有效、完整，字迹、印章要清晰。

第四章　采购需求

1.项目说明

1.1 本章内容是根据采购项目的实际需求制定的。

1.2 货物必须为合格产品，质量达到国家相关标准、行业标准、地方标准或者其他标准、规范，中标人供货时应当提供有关货物的合格证明材料等。

1.3 投标人应保证货物是全新、未使用过的合格产品。并完全符合合同规定的质量、规格和性能的要求。中标人应保证所提供的货物经正确安装、正常运转和保养后，在其使用寿命期内应具有满意的性能。在货物质量保证期内卖方应对由于设计、工艺或者材料的缺陷而发生的任何不足或者故障负责。所投产品应提供详细的技术资料，应有检测报告等详细资料。

1.4 进口产品是指通过中国海关报关验放进入中国境内且产自关境外的产品。

政府采购应当采购本国产品。采购人确需招标采购进口产品的，应在招投标活动开始前，按照财政部《政府采购进口产品管理办法》（财库〔2007〕119 号）文件规定办理审核手续，通过财政部门审核后，方可招标采购进口产品，否则采购人不得招标采购进口产品，投标人不得提供直接进口或者委托进口产品（包括已进入中国境内的进口产品）。

采购人或采购代理机构在采购进口产品时不得拒绝国产相同质量产品的制造商或代理商参与投标。

1.5 根据财政部等三部门《关于印发<商品包装政府采购需求标准（试行）>、<快递包装政府采购需求标准（试行）>的通知》要求，政府采购货物、工程和服务项目中涉及商品包装和快递包装的，要参考包装需求标准，在采购文件中明确政府采购供应商提供产品及相关快递服务的具体包装要求。

2.招标产品技术规格、要求和数量（包括附件、图纸等）

详见附录 1。

采购明细详细内容附件:

2.1 校服种类及控制价

名称	类型	控制价（元/套）	备注
春秋运动装（1）（2）	初中	100	★投标时单套报价必须低于相应控制价,否则为无效投标。
	小学	80	
夏装（1）（2）	初中	100	

	小学	80	

注：春秋运动装、夏装、各两种面料（用1、2区分开，详细要求见2.4），成交后服装款式及面料均由区内学校根据自身教学特色自行选择确定，成交人须无条件提供供货服务。

2.2 分款式面料及工艺要求

校服品种、规格及其说明

名称	面辅料要求	款式及数量	样品数量	备注
※夏装1	（1）上衣：珠地小网眼 （1.1）规格:C32S+75D+30D 氨纶 （1.2）克重：≥180g/㎡ （1.3）成分：棉 60%/聚酯纤维 35%/氨纶 5% （2）下衣：涤盖棉针织布 （2.1）规格：JC32S+75D （2.2）克重：≥200g/㎡ （2.3）成分：聚酯纤维 65%/棉 35% （2.4）女裙有内衬裤设计，95%棉；5%氨纶。	小学男/女款 150 码各 1 套，初中生 170 码 1 套(不分男女款)	总共 3 套样品	小学生夏装分男女款，女生下装为裙裤，男生下装为短裤。初中生不分男女款。夏装设计要充分考虑到反光材料的使用等因素
※夏装2	（1）上衣：涤盖棉网眼布 （1.1）规格:75D+C42S （1.2）克重：≥180g/㎡ （1.3）成分：棉 60%/聚酯纤维 40% （2）下衣：涤盖棉针织布 （2.1）规格：JC32S+75D （2.2）克重：≥200g/㎡ （2.3）成分：聚酯纤维 65%/棉 35% （2.4）女裙有内衬裤设计，95%棉；5%氨纶。	小学男/女款 150 码各 1 套，初中生 170 码 1 套(不分男女款)	总共 3 套样品	
●※春秋运动装1	（1）上衣、下衣：涤盖棉（不挂里子） （1.1）规格:100D+C32S （1.2）克重：≥260g/㎡ （1.3）成分：聚酯纤维 55%/棉 45% （2）辅料：橡胶松紧带，5#高档拉头尼龙拉链	小学 150 码 1 套、初中 170 码 1 套	总共 2 套样品	春秋装不分男女款，春秋装设计要充分考虑到反光材料的使用等因素
※春秋运动装2	（1）上衣、下衣：涤氨纶双面弹力布（不挂里子） （1.1）规格:75D/72F+30D 氨纶 （1.2）克重：≥300g/㎡ （1.3）成分：聚酯纤维 93%、氨纶 7%	小学 150 码 1 套、初中 170 码 1 套	总共 2 套样品	

af59ab62-6da6-4915-ad8b-f6b916d16895

	（2）辅料：橡胶松紧带，5#高档拉头尼龙拉链			

款式图

小学部：设计体现活泼、阳光、童趣，色彩明快，注重运动舒适性与安全性

初中部：设计体现青春、稳重、大方，色彩以经典色系为主，注重版型与中学生心理特征的契合。

小学夏装 1

af59ab62-6da6-4915-ad8b-f6b916d16893

小学夏装2

af59ab62-6da6-4915-ad8 6d16895

初中生夏装1

初中生夏装2

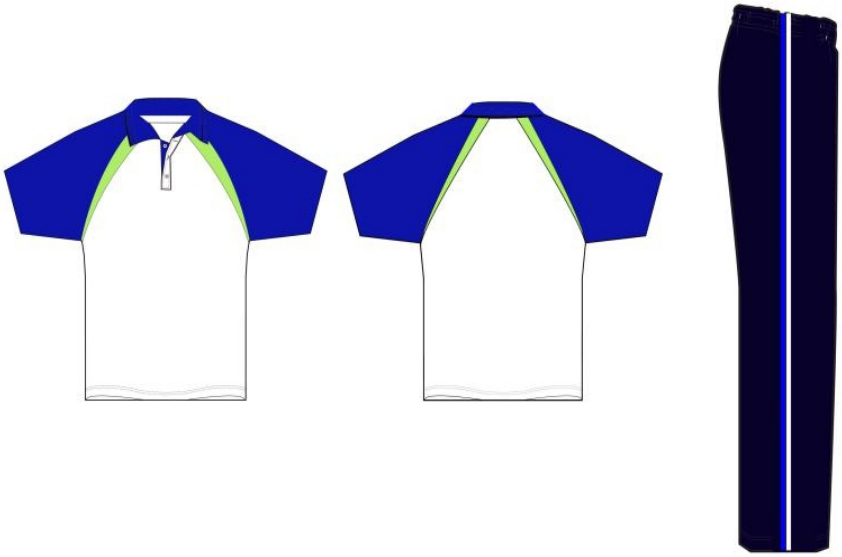

af59ab62-6da6-4915-ad8b-f6b916d168

小学生春秋运动装1

af59ab62-6da6-4915-ad[illegible]b-f6b91[illegible]6895

小学生春秋运动装2

初中生春秋运动装1

af59ab62-6da6-4915-a18b-f6b

初中生春秋运动装2

注：1、所报校服单价为含税全包价，包括产品的设计、制作、包装、保险、运输、装卸、

验收等一切费用。

2、每一件上衣和一件下衣为一套。报价时须提报每套学生装单价，投标人针对每个品目只能提报唯一单价，同时以预估数量计算合计总价。投标人所投产品单价不得高于单价最高限价，合计总价不得高于采购预算，否则其投标无效。本项目为固定单价合同，预估数量作为参考数量，按照实际供货数量据实结算。

3、所有学生装须带有校徽、臂徽，具体图案需按照采购人的要求进行设计制作，费用包含在每套学生装报价内，不得再额外收取，学生装设计要充分考虑到反光材料的使用。样品具体款式由投标人自行设计，包括校徽、臂徽等。

4、款式图仅供投标人制作样服作为样品打分参考，最终款式由使用学校确定后由投标人设计出样服，经使用学校确认后，方可批量生产。

a59ab62-6d46-4015-ad8b-f6b916d16875

★2.3 质量要求技术规格标准及要求

服装生产过程中有关技术指标（甲醛含量、PH 值、色牢度、异味、可分解芳香胺染料、纤维含量、纱支、克重等）必须符合国家现行标准，符合 GB18401-2010 B 类《国家纺织品基本安全技术规范》，面料及服装制作工艺必须符合有关行业规定标准，面料质量符合 GB/T31888-2015《中小学生校服》标准、GB31701-2015《婴幼儿及儿童纺织产品安全技术规范》、GB/T 28468-2012《中小学生交通安全反光校服》等规定，保证产品面辅料的质量完全符合国家相关产品标准和用户的要求，不得使用存在质量问题的面辅料，所有面辅料均须符合上述规定的标准。

投标时须对本条要求作出书面响应。

2.4 工艺要求

做工精细，线条整齐；生产流程要保证面辅料、半成品和成品的卫生，避免污染。

投标人投标时必须提供产品制作方案，主要包括制作说明、工艺流程、测量方法、缝制要求、成品检查规程、包装说明。

2.5 服务要求

2.5.1 投标人必须响应采购人售后服务的要求，按采购人的统一要求做好服务工作。

2.5.2 成交人要按照采购人要求的时间组织生产和服务，无故拖延时间较长，影响采购人使用的自动终止合同，并赔偿由此给采购人造成的损失。

2.5.3 成交人负责面辅料采购、送检和服装生产，检验不合格的服装，成交人承担损失。成交人生产的成衣在发放之前，由使用单位联合当地质检部门进行抽检。抽检不合格的服装，成交人应负责全部退换，并赔偿由此造成的损失。

2.5.4 成交人不可将成交的主要标的物分包给其他厂家生产制作。

2.5.5 本次采购的校服实行“一校一码”溯源标识管理，每套校服须配套设置溯源二维码。家长可通过扫码查询校服生产企业资质、质量检测报告、面料成分、执行标准等关键信息。

2.6 预估采购数量：

第一包：中片区学校校服采购，小学校服数量约 15650 套、中学校服数量约 5350 套；

采购人允许偏离范围或者幅度：

带“★”条款为实质性条款，投标人必须按照采购文件的要求做出实质性响应，不允许负偏离，否则投标无效。对于非实质性条款偏离，按照评标办法中评分规则进行处理。

af59a162-6da6-4915-ad8b-f6b916d16895

3. 商务条件

3.1 交货期

夏装、秋装均须于 2026 年 9 月底前完成配送，2026 年 10 月中旬完成调换。

3.2 交货地点

招标人指定地点。

3.3 付款方式

合同签订且财政资金到位后，预付合同总金额的 30%，验收合格后，自收到发票之日起 5 个工作日付款至合同总金额的 100%，（本项目服装总量按各学校实际供货数量之和，结算时据实结算，据实结算金额不得超过采购预算金额）。

3.4 验收

3.4.1 中标企业配合服务学校做好校服发放数量核准、做好校服退、换的登记，确保发放数量真实准确。

3.4.2 每年度全部服装调换完毕后，配合完成学校验收和采购人组织的专家验收。

3.4.3 验收时中标企业须提供全部面辅料检测报告原件、各款服装企业报验检测报告原件、各局属小学签收的供货明细及汇总单原件，确保各类检测报告真实有效。

★3.4.4 凡有不合格服装出现，中标企业应成套更换全新合格产品，产生损失由中标企业承担。

★3.5 质量检测要求

（1）中标企业应在供货前，提供全套符合招标文件技术参数的服装样品供采购人留存。

★（2）质量检测要求：投标人开标时需提供承诺函，承诺函需包括下列四项内容，附于投标文件中。

①中标企业在采购大宗面辅料后须告知采购人，由采购人从面料大货中抽取样品送检，当地相关部门进行检测，确保面辅料符合国家标准及招投标文件要求，检测费用由中标企业承担；

②落实双送检要求：

首轮检测（出厂前）：中标企业须在正式供货前，完成所有成衣的报检工作，相关检测费用由中标企业全额承担。

第二轮检测（供货后）：中标企业供货后，须向参与“双送检”的学校免费提供两套备用校服（不再另行收费），该轮次检测费用由采购人承担。

③零售产品抽检：合同期内，采购方可随机对零售点销售校服进行质量抽检，若所售服装不符合招标文件要求，采购方有权终止服务合同，并向监管部门申请依法收回质量不符产品。

④所有检测项目具有 CMA 或 CNAS 资质的第三方质量检测部门进行检测。

3.6 质量保证期

3.6.1 质保期：自验收合格之日起不低于 1 年，国家主管部门或者行业标准对货物本身有更高要求的，从其规定并在合同中约定，投标人亦可提报更长的质保期。

3.6.2 质量保证期内，如果证实货物是有缺陷的，包括潜在的缺陷或者使用不符合要求的材料等，中标人应立即免费更换有缺陷的货物，保证达到合同规定的技术以及性能要求。如果中标人在收到通知后 5 天内没有弥补缺陷，使用单位可自行采取必要的补救措施，但风险和费用由中标人承担，使用单位同时保留通过法律途径进行索赔的权利。

3.7 售后服务

3.7.1 中标人须提供畅通、完善的线上+线下售后服务渠道，确保货源充足、质量不低于中标时各项质量要求，能满足学生、家长随时补订、自费购买需求。

针对订购不合身服装，中标人应进行无条件调换。在服务期内，中标人应准备充足的备用面料、成衣及校徽，以供采购人增加数量和人为因素造成的破损进行更换、购买。服装每批次集中调换期间，中标人须提前做好调换计划，确保两周内完成全部服务学校调换。后续零星调换工作，中标人须在 48 小时内解决（修补或调换）。

3.7.2 供货后如有因学生面料出现过敏情况，中标人需提供备选面料（根据具体情况）重新制作。

3.7.3 中标人需提供质保期内校服非人为因素所造成破损的免费修补，并提供服装免费收、放等服务，以确保学生穿着合体舒适。

3.7.4 服务期内，中标人不得在采购人不知情的情况下自行向所服务学校开展自费征订工作，如因中标人自行开展订购产生收费、投诉、舆情等情况，采购人有权对中标人进行索赔，并提前终止合同。

3.7.5 学生预订校服所填报信息，只可用于本次校服采购，中标人应予以保密，如因泄密产生的一切问题中标人需承担相应的法律责任。中标人在订单征订结束后须将订购校服学生所填报信息整理汇总，并根据采购人要求提报给采购人备案留存。

3.8 应急保障

开学季、换季高峰期设立应急供货通道，紧急补单 10 个工作日内到货，杜绝学生无校服穿着

的情况。

3.9 风险管控

3.9.1 出现面料造假、与样衣不符等质量问题，一律全额退货退款，纳入黑名单，终身禁止参与本校采购项目。

3.9.2 私自涨价、更换面料、更改版型色差，校方有权拒绝，追究全部违约责任。

注：上述要求以及标注中

带“★”条款为实质性条款，投标人必须按照招标文件的要求做出实质性响应。

带“▲”标注的产品为政府强制采购的产品。

带“※”标注的产品为投标人开标时需提供的样品，中标后投标人送至招标人指定地点封存。投标人提交的样品与投标文件不一致的，由投标人承担相关法律责任。

带“●”标注的产品为核心产品，系指在非单一产品采购项目中，招标人根据采购项目技术构成、产品价格比重等合理确定的产品。

af59ab62-6da6-4915-ad8b-f6b916d16805

第五章　评标办法

1.相关要求

1.1 技术汇总得分的计算方法：评标委员会成员技术评分的算术平均值。

1.2 执行国家统一定价标准和采用固定价格采购的项目，其价格不列为评审因素。

1.3 依据《关于促进残疾人就业政府采购政策的通知》（财库〔2017〕141 号）文件规定，残疾人福利性单位投标的须提供本单位的服务及《残疾人福利性单位声明函》并对声明函的真实性负责；残疾人福利性单位投标的视同小型、微型企业，按照本招标文件小型、微型企业的相关价格扣除标准执行。残疾人福利性单位属于小型、微型企业的，不重复享受政策。

1.3.1 享受政府采购支持政策的残疾人福利性单位应当同时满足以下条件：

（1）安置的残疾人占本单位在职职工人数的比例不低于 25%（含 25%），并且安置的残疾人人数不少于 10 人（含 10 人）；

（2）依法与安置的每位残疾人签订了一年以上（含一年）的劳动合同或服务协议；

（3）为安置的每位残疾人按月足额缴纳了基本养老保险、基本医疗保险、失业保险、工伤保险和生育保险等社会保险费；

（4）通过银行等金融机构向安置的每位残疾人，按月支付了不低于单位所在区县适用的经省级人民政府批准的月最低工资标准的工资；

（5）提供本单位制造的货物、承担的工程或者服务（以下简称产品），或者提供其他残疾人福利性单位制造的货物（不包括使用非残疾人福利性单位注册商标的货物）。

1.3.2 前款所称残疾人是指法定劳动年龄内，持有《中华人民共和国残疾人证》或者《中华人民共和国残疾军人证（1 至 8 级）》的自然人，包括具有劳动条件和劳动意愿的精神残疾人。在职职工人数是指与残疾人福利性单位建立劳动关系并依法签订劳动合同或者服务协议的雇员人数。

1.3.3 符合条件的残疾人福利性单位在参加政府采购活动时，应当提供《残疾人福利性单位声明函》（见附件），并对声明的真实性负责。

1.3.4 中标、成交供应商为残疾人福利性单位的，采购代理机构应当随中标、成交结果同时公告其《残疾人福利性单位声明函》，接受社会监督。

1.3.5 投标人提供的《残疾人福利性单位声明函》与事实不符的，依照《中华人民共和国政府采购法》第七十七条第一款的规定追究法律责任。

1.4 面向中小企业预留情况详见投标人须知前附表。

1.4.1 依据财政部、工业和信息化部《政府采购促进中小企业发展管理办法》（财库〔2020〕46 号）规定，中型、小型和微型企业参加政府采购活动的须提供《中小企业声明函》（格式见附件），否则不得享受相关中小企业扶持政策；

1.4.2 企业划型标准按照《关于印发中小企业划型标准规定的通知》（工信部联企业〔2011〕

300 号）规定执行。

1.4.3 供应商提供的货物、工程或者服务符合下列情形的，享受《政府采购促进中小企业发展管理办法》（财库〔2020〕46 号）规定的中小企业扶持政策：

（一）在货物采购项目中，货物由中小企业制造，即货物由中小企业生产且使用该中小企业商号或者注册商标；

（二）在工程采购项目中，工程由中小企业承建，即工程施工单位为中小企业；

（三）在服务采购项目中，服务由中小企业承接，即提供服务的人员为中小企业依照《中华人民共和国劳动合同法》订立劳动合同的从业人员。

在货物采购项目中，供应商提供的货物既有中小企业制造货物，也有大型企业制造货物的，不享受本办法规定的中小企业扶持政策。

以联合体形式参加政府采购活动，联合体各方均为中小企业的，联合体视同中小企业。其中，联合体各方均为小微企业的，联合体视同小微企业。

1.5 评分得分非整数的保留小数点后两位（小数点后第三位数四舍五入）。

1.6 监狱企业参与政府采购活动，均视同小型、微型企业，享受国家优惠政策，应当提供由省级以上监狱管理局、戒毒管理局或新疆生产建设兵团出具的属于监狱企业的证明原件的扫描件，且对上述材料的真实性负责，否则不给予价格扣除。

2. 评分标准

评审因素		分值	评审标准
资格证明材料	营业执照或登记证书或执业许可证或法人证书或自然人有效身份证件或证明材料等	合格制	营业执照或登记证书或执业许可证或法人证书或自然人有效身份证件或证明材料等
	声明函	合格制	在经营活动中无重大违法记录和行贿犯罪记录、具有良好商业信誉和健全财务会计制度、具有依法缴纳税收和社会保障资金良好记录的声明函
	政府采购诚信承诺书	合格制	政府采购诚信承诺书

af59ab62-6da6-4915-ad8b-f6b916d16895

	中小企业声明函		合格制	中小企业声明函
	(根据具体项目情况可添加资格证明材料)		合格制	根据具体项目情况可添加资格证明材料
符合性审查	投标文件雷同检查		合格制	投标文件不存在记录的 MAC 地址、CPU 序列号、硬盘序列号中两项及以上相同的情形
	对招标文件的技术/服务要求响应情况	对招标文件的技术/服务要求响应情况 1	合格制	投标文件响应招标文件以下技术/服务要求（对应投标文件技术部分“技术响应表/服务响应表）
		对招标文件的技术/服务要求响应情况 2	合格制	带“★”条款为实质性条款，投标人必须按照采购文件的要求做出实质性响应，不允许负偏离，否则投标无效。对于非实质性条款偏离，按照评标办法中评分规则进行处理。
	投标报价		合格制	按照招标文件要求报价且不超过预算金额或最高限价（对应投标文件商务部分“报价一览表）

af59ab62-6da6-4915-ad8b-f6b916d16895

	投标有效期		合格制	投标有效期满足招标文件要求（对应投标文件商务部分—投标函）
	对招标文件的商务要求响应情况	对招标文件的商务要求响应情况 1	合格制	投标文件响应招标文件以下商务要求（对应投标文件商务部分—商务响应表）
		对招标文件的商务要求响应情况 2	合格制	（货物：交货期、交货地点、付款方式、售后服务要求、验收……） （服务：服务期限或者提供服务起止时间、服务保障要求……）
	对招标文件的编制、签章要求响应情况		合格制	投标文件按照招标文件要求编制、签章
	其他 1		合格制	投标文件未发现含有招标人不能接受的附加条件
	其他 2		合格制	未发现投标人提供虚假材料、恶意串通、以行贿手段谋取中标等情形
	其他 3		合格制	未发现法律、法规和招标文件规定的其他无

af59ab62-6da6-4915-ad8b-f6b91ed16895

			效情形
商务部分	投标报价	30.0	基准价计算名称: 基准价计算方式 评标基准价C=所有有效标书投标报价(或最终价格)中的最低投标报价(或最终价格) ## 报价得分 = 评标基准价÷（投标报价或者最终价格）× 满分
	投标人业绩	2.0	自 2023 年 1 月 1 日至今已完成的同类项目业绩，每份得 1 分；满分 2 分。投标人须同时提供同一项目的中标通知书、合同和验收报告原件扫描件，三项缺一项不得分。项目完成时间以验收报告签署时间为准。
	节能、环保产品加分	5.0	节能、环保产品报价和技术加分=（报价评标总分值+技术评标总分值）×5%×（（节能产品价格+环保产品价格）/投标报价 ）说明：本项计分以“政府优先采购节能产品报价明细表”（格式自拟，须列出所有节能产品单价及合计）、“政府优先采购环境标志产品报价明细表”（格式自拟，须列出所有环保产品单价及合计）以及国家确定的认证机构出具的、处于有效期之内的节能产品、

af59ab62-6da6-4915-ad8b-f6b916d16895

				环境标志产品认证证书的扫描件为准。如果投标人按上述要求提供相关材料，经评标委员会认定后，可给予政策性加分。节能、环保产品政策性评审加分最高得 5 分。
技术部分	响应情况	基本分	6.0	基础分为 6 分。
		负偏离	0.0	非实质性条款每出现一条负偏离扣除基础分 2 分，扣完基础分为止。
	产品性能		12.0	根据所投产品整体技术性能、生产工艺、主辅料质量因素综合比较评价（质量指标：包含甲醛含量、PH 值、色牢度、异味、可分解芳香胺染料、克重、面料成分、水洗尺寸变化率等）： 产品整体技术性能完全符合或高于采购要求、生产工艺精湛、主辅料均提供检测机构出具的检测报告和质量证明电子文档、质量指标全部合格且稳定可靠，得 12 分；产品整体技术性能满足基本采购要求、生产工艺成熟、主辅料提供有检测机构出具的检测报告和质量证明电子文档，有少量漏项但不影响使用安全，得 9 分；产品整体技术性能

af59ab62-6da6-4915-ad8b-f6b916d16895

			基本满足采购要求、生产工艺普通、仅部分主辅料提供有检测机构出具的检测报告和质量证明电子文档，质量稳定性无明显优势，得 6 分；产品整体技术性能基本满足采购要求、生产工艺粗糙、仅少部分主辅料检测报告和质量证明电子文档，质量稳定性较差，得 3 分；未提供本项内容，不得分。
	质量保证措施	10.0	所投产品质量保证措施完善全面，涵盖原材料检验、生产过程管控、成品全检、售后质量追溯等全环节，措施具体可落地，标准明确，可有效保障产品质量，得 10 分；所投产品质量保证措施完整，涵盖原材料检验、生产过程管控、成品检验、售后保障等主要环节，措施合理可行，标准基本明确，可保障产品质量，但措施细节不够细化，得 7 分；所投产品质量保证措施基本完整，包含原材料检验、成品检验等核心环节，提供有相应措施，满足产品最低质量要求，但部分管控环节缺失、措施表述不清晰，得 4 分；所投产品质量保证措施薄弱，仅简单提及质量管控，未明确具体措施，未覆盖核心管控环

af59ab62-6da6-4915-ad8b-f6b91d16895

			节，难以保障产品质量，得 1 分；未描述产品质量保证措施相关内容，不得分。
	供货方案	7.0	按招标文件要求提供供货方案；供货方案至少包括订单下发、统计、服装发放、调换、结算等服务工作。方案详尽完善、充分全面、针对性和可 操作强，得 7 分；方案部分完善，部分具有针对性和可操作性的得 4 分；方案不全面、可操作性不足，与本项目关联和针对性不足，得 1 分；未按招标文件要求提供相关方案的此项不得分。
	样品（或演示）	14.0	根据所提供样品综合比较评价： 1.提供的样品外观美观大方 ,样式新颖得体，版型贴合学生身形、宽松舒适 ,活动不受限，完全适宜学生日常穿着及校园活动，得 4 分；外观无突出特点，样式中规中矩，版型贴合度一般，不完全适配学生身形，穿着舒适度普通，得 2 分；外观普通、款式常规，版型贴合度较差，穿着舒适度不佳，得 1 分。 2.提供的样品主材质舒适柔软、透气亲肤，抗拉扯性能良好，不易破损、起球或磨损；

af59ab62-6da6-4915-ad8b-f6b916d16895

			拉链、纽扣等配件品质优良、做工精细，坚固耐用、不易脱落损坏，得 4 分； 主材质柔软度偏硬，透气性一般，抗拉扯能力较弱，易产生轻微磨损；拉链、纽扣等配件品质普通，得 3 分； 主材质手感一般，透气性与抗拉扯、耐磨性能差；拉链、纽扣等配件质量一般，得 2 分。 3.提供的样品缝制工艺精细考究，走线平直顺滑、针距均匀标准，无跳线、漏针、浮线、线头外露等问题，锁边规整严密，肩缝、裤腰、侧缝等关键受力部位加固处理到位，得 4 分；样品缝制工艺整体规范，走线基本平整，针距较为均匀，无明显跳线、漏针等明显瑕疵，锁边规整，关键部位加固完善，仅存在轻微工艺细节不足，得 3 分；样品缝制工艺基础合格，整体无开线、破损、脱线等影响穿着的质量问题，局部针距略有不均，锁边处理简洁规范，无严重工艺缺陷，可满足日常基本穿着需求，得 2 分。 4.提供的样品反光条设计醒目，位置合理，美观大方，得 2 分；样品反光条设计无突

af59ab62-6da6-4915-ad8b-f6b91fd16895

			出特点，位置、样式一般，得 1 分；供应商未提供样品或提供样品但最终得分低于样品分值 50%（含）的，按无效投标处理。
	售后服务方案	8.0	结合项目实际和要求，制定售后服务方案（包括：服务内容、方式、流程和标准，服务响应时间，备用应急方案等）：质量保证期内产品维护、维修、调换等措施得当，可全面覆盖校服使用过程中的各类需求；技术服务人员配置充足、专业对口，服务响应时间迅速；具有完善的售后服务计划、规范的服务方式及明确的服务承诺，可全面保障学生及学校的售后需求，得 8 分；质量保证期内的产品维护措施未分类对不同的售后需求提供相应的解决措施；配置相应技术服务人员，服务响应时间满足项目要求；售后服务计划及服务方式较明确，有服务承诺，得 5 分；质量保证期内的产品维护措施未分类对不同的售后需求提供相应的解决措施，配置技术人员、服务响应时间满足需求，售后服务计划及服务方式内容笼统、缺乏针

af59ab62-6da6-4915-ad8b-f6b916d16895

			对性，得 3 分；售后服务方案内容有缺失，技术人员配置不足，服务响应时间不及时，难以满足校服售后应急及日常维护需求，得 1 分； 未提供本项内容，不得分。
	应急处理措施	6.0	对本项目服务过程中供应商解决突发问题的能力、紧急事故处理预案进行评价：对项目实施过程中所有可能出现的问题考虑全面，阐述详细，针对各种突发问题均提供详细的紧急事故处理预案且可操作性强，得 6 分；对项目实施过程中所有可能出现的问题考虑全面，均有阐述但不详细，针对各种突发问题均提供有紧急事故处理预案且有可操作性，得 4 分；对项目实施过程中可能出现的问题进行了考虑，阐述不全面、有漏项，针对各种突发问题提供有紧急事故处理预案且操作性不强，得 2 分；对项目实施过程中可能出现的问题阐述简单、缺乏针对性，紧急事故处理预案未尽详尽，缺乏解决突发问题的能力，得 1 分；未提供本项内容，不得分。

af59ab62-6da6-4915-ad8b-f6b916d16895

3. 政策加分以及计算方法

3.1 说明：

3.1.1 投标人所提供的材料或者填写的内容必须真实、可靠，如有虚假或隐瞒，一经查实将导致投标被拒绝，并按照《中华人民共和国政府采购法》第七十七条第一款“提供虚假材料谋取中标、成交的”进行处罚，给采购人造成损失的应承担赔偿责任。

3.2 小微企业价格扣除优惠标准详见投标人须知前附表。

3.3 按照财政部等四部委联合印发《关于调整优化节能产品、环境标志产品政府采购执行机制的通知》〔2019〕9 号、财政部发展改革委《关于印发节能产品政府采购品目清单的通知》财库〔2019〕19 号、财政部生态环境部《关于印发环境标志产品政府采购品目清单的通知》财库〔2019〕18 号的规定，属于节能、环境标志产品的，享受政府采购优先政策：

3.3.1 采用最低评标价法评标的项目，在评审时对节能、环境标志产品分别给予一定幅度的价格扣除，用扣除后的价格参与评审（详见投标人须知前附表）。

3.3.2 采用综合评分法评标的项目，对节能、环境标志产品分别给予一定幅度的加分或价格折扣（详见评分标准）。

3.3.3 投标人必须提供经市场监管总局公布的认证机构出具的有效期内的节能产品、环境标志产品认证证书原件的电子文档。

3.4 相关价格评审扣除优惠，都应该在供应商报价基础上计算。例如：某项目允许采购进口产品，某一供应商的产品报价 100 元，其提供的产品符合本国产品标准，同时按照采购文件规定也享受对小微企业的 10％的价格扣除优惠。则对其报价按规定进行两次扣除，用扣除后的价格参与评审。其参与评审的价格为 100-100x20%-100x10%=70 元。

af59ab62-6da6-4915-ad8b-f6b916d16895

第六章　投标人须知

1.招标依据以及原则

1.1《中华人民共和国政府采购法》；

1.2《中华人民共和国政府采购法实施条例》；

1.3《政府采购货物和服务招标投标管理办法》；

1.4《政府采购质疑和投诉办法》；

1.5《山东省政府采购管理办法》；

1.6《中华人民共和国民法典》；

1.7 其他有关法律、行政法规以及省市规范性文件规定。

2.合格的投标人

2.1 符合《中华人民共和国政府采购法》第二十二条规定的条件；

2.2 符合本招标文件规定的资格要求，且按照要求提供相关证明材料；

2.3 单位负责人为同一人或者存在直接控股、管理关系的不同供应商，不得参加同一合同项下的政府采购活动；

2.4 投标人须知前附表规定接受联合体投标的，应符合以下规定：

2.4.1 联合体各方应按照招标文件提供的格式签订联合体协议书，明确联合体牵头人和各方权利义务；

2.4.2 联合体各方均应当符合《中华人民共和国政府采购法》第二十二条规定的条件；

2.4.3 联合体中有同类资质的投标人按照联合体分工承担相同工作的，应当按照资质等级较低的投标人确定资质等级。

2.4.4 以联合体形式参加政府采购活动的，联合体各方不得再单独参加或者与其他投标人另外组成联合体参加同一合同项下的政府采购活动。

2.4.5 联合体各方应当共同与采购人签订采购合同，就合同约定的事项对采购人承担连带责任；

2.4.6 鼓励大中型企业和其他自然人、法人或者其他组织与小型、微型企业组成联合体投标，但联合体各方均应符合上述规定。

2.5 除采购人拟采购进口产品通过财政部门审核外，投标人不得提供直接进口或者委托进口产品（包括已进入中国境内的进口产品）。

2.6 为本项目提供整体设计、规范编制或者项目管理、监理、检测等服务的投标人，不得再参加本项目的招标活动。

2.7 采购代理机构及其分支机构不得在所代理的采购项目中投标或者代理投标，不得为所

af59ab62-6da6-4915-ad8b-16b916d16895

代理的采购项目的投标人参加本项目提供投标咨询。

2.8 投标人提供的证明材料内容必须真实可靠。

符合上述条件的投标人即为合格投标人，具有参与公开招标的资格。

3. 保密

参与招标投标活动的当事人应对招标文件和投标文件中的商业和技术等秘 密保密，违者应对由此造成的后果承担法律责任。

4. 语言文字、计量单位、时间单位、投标有效期以及投标费用

4.1 语言文字

除专用术语外，与招标投标活动有关的语言均使用简体中文。必要时专用术语应附有中文注释。如投标人提交的支持文件和印刷的文献使用另一种语言，应附有相应内容的中文翻译本，在解释投标文件时以中文翻译本为准。

4.2 计量单位

除招标文件另有规定外，计量均应采用中华人民共和国法定计量单位；所有报价一律使用人民币，货币单位为“元”。

4.3 时间单位

除招标文件中另有规定外，招标文件所使用的时间单位“天”、“日”均指日历天，时、分均为北京时间。

4.4 投标有效期

4.4.1 在投标人须知前附表规定的投标有效期内，投标文件以及其补充、承诺等部分均保持有效。

4.4.2 在招标文件规定的投标文件有效期满之前，如果出现特殊情况，采购人或者采购代理机构可在投标有效期内要求投标人延长有效期，要求与答复均以书面通知为准并作为招标文件和投标文件的组成部分；投标人可以拒绝上述要求，拒绝延长投标文件有效期的，其投标失效；同意上述要求的，既不能要求也不允许其修改投标文件。

4.5 投标费用

投标人应自行承担其准备和参加投标活动发生的所有费用。

5. 踏勘现场

5.1 踏勘现场：详见第二章投标人须知。

5.2 采购人向投标人提供的有关现场的资料和数据，是采购人现有的能使投标人利用的资料，采购人对投标人由此而做出的推论、理解和结论不负责任。

5.3 投标人可自行踏勘现场，但不得因此使采购人承担有关责任和蒙受损失。除采购人原

a59ab62-6db6-4915-ad8b-f6b916d168f5

因外，投标人应对踏勘现场而造成的死亡、人身伤害、财产损失、损害以及其它任何损失、损害和引起的费用和开支承担责任。

6. 询问及答复

6.1 投标人对招标投标活动事项有疑问的，可以向采购人或采购代理机构提出询问；采购人或采购代理机构应当在 3 个工作日内作出答复，但答复的内容不得涉及商业秘 密。

6.2 询问在青岛市公共资源交易网本项目的公告页面在线提交。

6.3 询问及答复的内容在青岛市公共资源交易网本项目的公告页面查看。

7. 偏离

采购人允许投标文件偏离招标文件某些非实质性要求的，偏离应当符合招标文件规定的偏离范围和幅度。

8. 履约担保

8.1 在签订合同前，中标人应按照有关规定或者事先经过采购人书面认可的履约担保要求向采购人提交履约担保。采购人根据项目特点、供应商诚信等情况可免收履约保证金或降低收取比例。

8.2 中标人未按照要求提交履约担保的，视为放弃中标，中标人应当对采购人造成的损失给予赔偿。

9. 采购代理服务费

见投标人须知前附表

10. 招标文件

10.1 招标文件的组成

10.1.1 招标文件是用以阐明所需货物以及服务、招标程序和合同格式的规范性文件。招标文件主要由以下部分组成：

（1）招标公告；

（2）投标人须知前附表；

（3）投标人应当提交的资格、资信等证明文件；

（4）采购需求；

（5）评标办法；

（6）投标人须知；

（7）开标、资格审查、评标、定标；

（8）纪律和监督；

（9）签订合同、合同主要条款；

a59ab62-6da6-4915-ad8b-f6b916d16875

（10）投标文件格式；

（11）投标人须知前附表规定的其他材料。

10.1.2 根据本章第 10.2 款对采购文件所作的澄清和修改，构成采购文件的组成部分。

10.1.3 除非有特殊要求，招标文件不单独提供项目所在地的自然环境、气候条件、公用设施等情况，投标人被视为熟悉上述与履行合同有关的一切情况。

10.2 招标文件的澄清和修改

招标文件的澄清和修改及投标人确认，详见投标人须知前附表。

招标文件的澄清或者修改在同一内容的表述上不一致时，以最后发出的公告为准。

11. 投标文件的组成

11.1 投标人应按照招标文件的要求编制投标文件，并保证其真实性、准确性以及完整性，按照招标文件要求提交全部资料并做出实质性响应。

11.2 投标文件由资格审查文件、商务部分、技术部分组成：

11.3 资格审查部分

11.3.1 营业执照或登记证书等（第三章序号 1 要求的内容）；

11.3.2资格证书（如有）；

11.3.3在经营活动中无重大违法记录和行贿犯罪记录、具有良好商业信誉和健全财务会计制度、具有依法缴纳税收和社会保障资金良好记录的声明函(见附件1)

11.3.4招标文件要求的其他必须提交的资格证明材料。

11.4 商务部分

11.4.1 投标函；

11.4.2 法定代表人身份证明；

11.4.3 法定代表人授权委托书（若授权）；

11.4.4 投标报价：

（1）报价一览表。是分项报价明细表的汇总表，投标报价（即投标报价总计金额）为各个分项报价金额之和。

（2）分项报价明细表。各分项报价小计名称应当与《报价一览表》中费用名称、金额对应，投标人应当对分项报价明细表中各分项逐一报价，无此项报价的不得删除、修改报价项，可用阿拉伯数字“0.00”表示，投标人认为《分项报价明细表》有漏项的，可以增加分项报价。

（3）报价需要说明的其他文件、材料。投标人认为需要对《报价一览表》、《分项报价明细表》中有关报价进一步说明或者证明其报价的文件和材料等。

11.4.5 投标人同类项目实施情况一览表（若有）；

11.4.6 商务响应表；

af59ab62-6da6-4915-ad8b-f6b916d16895

11.4.7 联合投标协议书（若有）；

11.4.8 联合投标授权委托书（若有）；

11.4.9 残疾人福利性单位声明函（若有）；

11.4.10 中小企业声明函（若有）；

11.4.11 监狱企业的证明（若有）；

11.4.12 节能、环保等的资质证书或者文件（若有）；

11.4.13关于符合本国产品标准的声明函（见附件14）；

11.4.14 招标文件商务评标办法中要求提交的相关证明材料（若有）；

11.4.15 投标人认为应介绍或者提交的资料和文件（若有）。

11.5 技术部分

11.5.1 货物清单（包括产品彩页）；

11.5.2 技术响应表；

11.5.3 选配件、专用耗材、售后服务优惠表（若有）；

11.5.4 项目实施人员（主要从业人员以及其技术资格）一览表；

11.5.5 符合招标文件规定的技术资料：

（1）投标人应提交招标文件规定的有效技术（印刷体）支持资料，并作为投标文件的一部分。技术支持资料以制造商（或代理商）公开发布的印刷资料或者检测机构出具的检测报告为准。若制造商公开发布的印刷资料与检测机构出具的检测报告不一致，以检测机构出具的检测报告为准。

（2）证明货物和服务与招标文件要求相一致的文件可以是文字资料、图纸和数据，主要包括内容：

（2.1）技术方案；

（2.2）货物主要技术指标和性能的详细说明，并保证所供货物必须是全新的、未使用过的合格产品；

（2.3）保证货物在正常使用所需要的备品备件和专用工具清单以及其货源地与价格；

（2.4）对照招标文件技术规格、参数以及要求，逐条说明所提供货物与服务是否做出了实质性响应，并按照招标文件中技术响应表和资信以及商务响应表如实填写具体响应的参数以及要求。采购人只接受相同或者优于技术条款中所规定的技术要求以及制造标准。

（2.5）当招标文件中的技术要求以及货物备品备件的互换性标准与国家标准或者行业标准等不一致时，应以国家标准或者行业标准等为准。

（3）投标人在详细阐述货物的主要技术指标和性能说明时，应注意招标文件第四章“采

a59abc2-6da6-4915-ad8b-f6b916d16895

购需求”中的工艺、材料、货物标准和参照品牌以及文字说明，并无任何限制性，投标人可选用替代标准、品牌或者文字叙述，但这些替代要实质上满足技术规格、参数以及要求。

（4）如果采购人全部或者部分使用非中标人投标文件中的技术成果或者技术方案时，应书面征得其同意并给予一定的经济补偿后，方可使用。

（5）投标人必须对所提供货物和服务等知识产权方面的一切产权关系负全部责任，由此而引起的法律纠纷以及费用投标人须全部承担。

11.5.6 招标文件技术评标办法中要求提交的相关证明材料；

11.5.7 投标人认为应介绍或者提交的资料和文件。

12. 投标报价

12.1 投标报价的范围：见投标人须知前附表。

12.2 投标人应对所投包中的货物进行报价，对每一包货物的报价必须全部报齐。

12.3 投标报价的次数：见投标人须知前附表。

12.4 投标人不得以任何方式或者方法提供投标以外的任何附赠条款。

12.5 投标人应按照招标文件中要求的内容填写报价，并由法定代表人或者授权代表签署。

12.6 投标人须按照附件格式表中的各单项明细逐项填写，以方便评标委员会对各投标文件进行比较。

12.7 投标文件报价出现前后不一致的，除招标文件另有规定外，按照下列规定修正：

（一）投标文件中开标一览表（报价表）内容与投标文件中相应内容不一致的，以开标一览表（报价表）为准；

（二）大写金额和小写金额不一致的，以大写金额为准；

（三）单价金额小数点或者百分比有明显错位的，以开标一览表的总价为准，并修改单价；

（四）总价金额与按单价汇总金额不一致的，以单价金额计算结果为准。

同时出现两种以上不一致的，按照前款规定的顺序修正。修正后的报价经投标人确认后产生约束力，投标人不确认的，其投标无效。

12.8 唱标时，采购代理机构只对按照招标文件要求编制的投标报价进行唱标。

12.9 投标人的中标价格在合同执行中是固定不变的，不得以任何理由予以变更，不得出现任何包含价格调整的要求。

12.10 采购人不接受未经中国海关报验放进入中国境内且产自关境外的货物报价。

12.11 投标人须知前附表未规定可以采购进口产品的，不允许进口产品参加投标。

13. 投标文件编制要求

13.1 投标文件应按所投包分别进行编制。

a59ab62-6da6-4915-8d8b-f6b916d16895

13.2 投标文件编制：见投标人须知前附表。

13.3 投标文件签章：见投标人须知前附表。

13.4 投标人可对供货现场以及其范围环境进行考察，以获取有关编制投标文件和签署实施合同所需的各项资料，投标人应承担现场考察的费用、责任和风险。

13.5 投标人编制投标文件时，应当如实在技术响应表和商务响应表中填写响应情况。

14. 投标文件的修改、撤回与撤销

14.1 投标人在招标文件要求提交投标文件截止时间前，可以修改或者撤回已上传的投标文件。

14.2 在提交投标文件截止时间后到招标文件规定的投标有效期终止之前，投标人不得补充、修改或者撤销其投标文件。

15. 投标文件加密、上传

见投标人须知前附表。

16. 投标文件的递交

16.1 投标人应在投标截止时间前递交投标文件。

16.2 投标人递交投标文件的要求：投标人完成电子投标文件制作后，通过【青岛市公共资源投标文件制作工具】上传投标文件，系统即时向投标人发出上传回执通知。上传时间以上传回执通知载明的传输完成时间为准；逾期上传的投标文件，电子招标投标交易平台将予以拒收。

16.3 除投标人须知前附表另有规定外，不论招标过程和结果如何，投标人的投标文件均不退还。

17. 质疑

17.1 参加本次政府采购活动的供应商认为采购文件、采购过程和中标结果使自己的权益受到损害的，可以在知道或者应知道其权益受到损害之日起 7 个工作日内，通过全国公共资源交易平台（山东省·青岛市）青岛市公共资源交易电子服务系统（https://ggzy.qingdao.gov.cn）本项目招标公告页面，向采购人或者采购代理机构提出质疑。

潜在供应商已依法获取其可质疑的采购文件的，可以依法对该文件提出质疑。

17.2 供应商应知其权益受到损害之日，是指：

（一）对可以质疑的采购文件提出质疑的，为收到采购文件之日或者采购文件公告期限届满之日；

（二）对采购过程提出质疑的，为各采购程序环节结束之日；

（三）对中标结果提出质疑的，为中标结果公告期限届满之日。

17.3 供应商应当在法定质疑期内一次性提出针对本项目同一采购程序环节的质疑。

d59a162-6da6-4915-ad8b-f6b916d16895

17.4 质疑函内容应包括以下主要内容：

（一）供应商的姓名或者名称、地址、邮编、联系人及联系电话；

（二）质疑项目的名称、编号；

（三）具体、明确的质疑事项和与质疑事项相关的请求；

（四）事实依据；

（五）必要的法律依据；

（六）提出质疑的日期。

供应商为自然人的，应当由本人签字；供应商为法人或者其他组织的，应当由法定代表人、主要负责人，或者其授权代表签字或者盖章，并加盖公章。否则采购人或者采购代理机构不予受理。

17.5 代理人提出质疑的，应当提交供应商签署的授权委托书。其授权委托书应当载明代理人的姓名或者名称、代理事项、具体权限、期限和相关事项。供应商为自然人的，应当由本人签字；供应商为法人或者其他组织的，应当由法定代表人、主要负责人签字或者盖章，并加盖公章。

17.6 采购人或者采购代理机构在收到质疑函后 7 个工作日内做出答复，并通过系统以电子文档形式通知质疑供应商和其他有关供应商，但答复不得涉及商业秘 密。

18. 投诉

18.1 按照《中华人民共和国政府采购法》、财政部《政府采购质疑和投诉办法》（第 94 号令）以及相关的法律、法规及规定，质疑人对采购人、采购代理机构的答复不满意或者采购人、采购代理机构未在规定的时间内做出答复的，可以在答复期满后 15 个工作日内向同级监管部门提起投诉。投标人投诉按照采购人所属预算级次，由本级财政部门处理。

18.2 投诉人提起投诉应符合下列条件：

（一）提起投诉前已依法进行质疑；

（二）投诉书内容符合本办法的规定；

（三）在投诉有效期限内提起投诉；

（四）同一投诉事项未经财政部门投诉处理；

（五）财政部规定的其他条件。

投标人投诉的事项不得超出已质疑事项的范围，但基于质疑答复内容提出的投诉事项除外。以联合体形式参加政府采购活动的，其投诉应当由组成联合体的所有投标人共同提出。

18.3 投诉人投诉时，应当提交投诉书和必要的证明材料，并按照被投诉采购人、采购代理机构和与投诉事项有关的投标人数量提供投诉书的副本。

18.4 投诉书应当包括以下主要内容：

（一）投诉人和被投诉人的姓名或者名称、通讯地址、邮编、联系人及联系电话；

id:5fab62-6da6-4915-a08a-f6b91ed16095

（二）质疑和质疑答复情况说明及相关证明材料；

（三）具体、明确的投诉事项和与投诉事项相关的投诉请求；

（四）事实依据；

（五）法律依据；

（六）提起投诉的日期。

投诉人为自然人的，应当由本人签字；投诉人为法人或者其他组织的，应当由法定代表人、主要负责人，或者其授权代表签字或者盖章，并加盖公章。

18.5 代理人提出投诉的，应当提交供应商签署的授权委托书。其授权委托书应当载明代理人的姓名或者名称、代理事项、具体权限、期限和相关事项。供应商为自然人的，应当由本人签字；供应商为法人或者其他组织的，应当由法定代表人、主要负责人签字或者盖章，并加盖公章。

18.6 投诉人在全国范围 12 个月内三次以上投诉查无实据的，由财政部门列入不良行为记录名单。

投诉人有下列行为之一的，属于虚假、恶意投诉，由财政部门列入不良行为记录名单，禁止其 1 至 3 年内参加政府采购活动：

（一）捏造事实；

（二）提供虚假材料；

（三）以非法手段取得证明材料。证据来源的合法性存在明显疑问，投诉人无法证明其取得方式合法的，视为以非法手段取得证明材料。

19. 其他需补充的内容

其他需补充的内容：见投标人须知前附表。

af39ab62-6da6-4915-ad8b-f6b916d16895

第七章　开标、资格审查、评标、定标

1. 开标程序

1.1 宣布开标纪律；

1.2 宣布主持人、唱标人、记录人等有关人员姓名；

1.3 查看递交投标文件家数，少于三家开标会结束；不少于三家开标会继续进行；

1.4 投标人根据要求在限定时间内通过电子招标投标交易平台对已上传的电子投标文件开始解密。

1.5 投标人授权代表在开标记录上确认；在规定时限内未确认的，视为默认开标结果；

1.6 开标结束。

2. 开标

2.1 开标应当在招标文件确定的提交投标文件截止时间的同一时间通过电子招标投标交易平台公开进行。支持网上远程开标，开标后，所有投标人应在代理机构设置的投标文件申请解密时间内，通过 CA 数字证书申请解密。

2.2 开标由采购代理机构指定专人负责，开标记录由投标人线上确认。

2.3 投标人代表对开标过程和开标记录有疑义，以及认为采购人、采购代理机构相关工作人员有需要回避的情形的，应当场(在线)提出询问或者回避申请。采购人、采购代理机构对投标人代表提出的询问或者回避申请应当及时处理。投标人未参加开标的，视同认可开标结果。

2.4 投标人不足 3 家的，不得开标。

2.5 在评审结束前，投标单位请保持在线登录电子交易平台状态。评标过程中，如果评标委员会要求投标人对投标文件进行澄清、说明或补正，投标单位需要通过电子交易平台【专家问题澄清】功能，限时在线提交有投标单位电子签章的澄清，系统不接受超时的澄清。

2.6 各投标人的评审得分与排序将在电子招标投标交易平台告知。

3. 评标委员会

3.1 评标委员会的组成

采购人按照《中华人民共和国政府采购法》以及有关规定组建评标委员会。评标由依法组建的评标委员会负责。评标委员会由采购人代表和评标专家组成，成员人数为 5 人以上单数。

评审专家对本单位的采购项目只能作为采购人代表参与评标，采购人可以自行选定相应专业领域评审专家的规定情形除外。采购代理机构在职工作人员不得以评审专家身份参与政府采购项目评审活动。

3.2 评审专家的抽取

3.2.1 采用随机抽取方式从省级以上财政部门设立的政府采购评审专家库中抽取评审专

af59ab62-6da6-4915-ad8b-f6b916d16895

家。任何单位和个人都不得指定评审专家或干预评审专家的抽取工作。

3.2.2 参加评审专家抽取的有关人员对被抽取的专家的姓名、单位和联系方式等内容负有保密的义务。评标委员会成员的名单在中标结果确定前必须严格保密。

3.3 评审专家不得参加与自身存在利害关系的政府采购项目的评审及相关活动，与自己有利害关系的应当回避，已经进入的必须更换。

3.4 评标委员会负责对各投标文件进行评审、比较、评定，并按本招标文件的规定确定中标候选人名单，以及根据采购人委托直接确定中标人。

3.5 评标委员会具有依据招标文件进行独立评标的权力，且不受外界任何因素的干扰。评标委员会成员必须独立、负责地提出评审意见，并对自己的评审意见承担责任。对评标结果有不同意见的评标委员会成员应当以书面形式说明其不同意见和理由，评标报告应当注明不同意见。评审委员会成员拒绝评审或者拒绝在评标报告上签字并且又不书面说明其不同意见和理由的，视为同意评标结果。

a59abc2-6da6-4915-9d8b-f6b916d6895

3.6 评标委员会的职责：

3.6.1 审查、评价投标文件是否符合招标文件的商务、技术等实质性要求；

3.6.2 要求投标人对投标文件有关事项作出澄清或者说明；

3.6.3 对投标文件进行比较和评价；

3.6.4 确定中标候选人名单，以及根据采购人委托直接确定中标人；

3.6.5 向采购人、采购代理机构或者有关部门报告评标中发现的违法行为。

3.7 评标委员会的义务：

3.7.1 遵纪守法，客观、公正、廉洁地履行职责；

3.7.2 提出真实、可靠的评审意见；

3.7.3 严格遵守评标纪律，不得向外界泄露评标情况；

3.7.4 发现投标人在招投标活动中有不正当竞争或者恶意串通等违规行为，应及时向监督部门报告并加以制止；

3.7.5 按照招标文件规定的评标方法和评标标准进行评标，对评标意见承担个人责任；

3.7.6 编写评标报告；

3.7.7 配合采购人或者采购代理机构答复投标人提出的质疑；

3.7.8 对评标过程和结果，以及采购人、投标人的商业秘 密保密；

3.7.9 配合监管部门处理投诉；

3.8 评标委员会成员有下列情形之一的，应当回避：

3.8.1 投标人或者投标人主要负责人的近亲属；

3.8.3 参加过采购项目前期咨询论证的；

3.8.4 自身与政府采购项目存在利害关系的；

4. 资格审查、评标程序

4.1 资格审查

4.2 宣布评标纪律以及回避提示；

4.3 组织推荐评标委员会组长；

4.4 符合性审查；

4.5 技术和商务评审；

4.6 澄清有关问题；

4.7 比较与评价；

4.8 确定中标人或者推荐中标候选人名单；

4.9 编写评标报告。

5. 资格审查

5.1 采购人或者采购代理机构依法对投标人的资格进行审查，以确定其是否符合招标文件的资格要求。未按招标文件第三章要求提供资格证明文件的，属于不合格投标人。

5.2 采购人、采购代理机构通过“信用中国”网站（www.creditchina.gov.cn）、中国政府采购网（www.ccgp.gov.cn）、信用山东（credit.shandong.gov.cn）及信用青岛（www.qingdao.gov.cn/credit）查询投标人信用记录，查询时要将查询网页、内容进行截图或拍照，以作证据留存，截图或拍照内容要完整清晰，应包括网站网址、查询内容、电脑截屏时间。采购人或者采购代理机构应当对投标人信用记录进行甄别，对列入失信被执行人、重大税收违法案件当事人名单、政府采购严重违法失信行为记录名单及其他不符合《中华人民共和国政府采购法》第二十二条规定条件的投标人，应当拒绝其参加政府采购活动，其投标无效；两个以上的自然人、法人或者其他组织组成一个联合体，以一个投标人的身份共同参加政府采购活动的，应当对所有联合体成员进行信用记录查询，联合体成员存在不良信用记录的，视同联合体存在不良信用记录，其投标无效。

信用信息查询记录及相关证据应当与其他采购文件一并保存。

5.3在资格性审查时，采购人、采购代理机构按照投标人提供的《声明函》(见附件1)审查投标人及其法定代表人和项目负责人行贿犯罪情况。

5.4 在资格性审查时，对属于不合格投标人，采购人或者采购代理机构必须提出不合格的事实依据并出具不合格说明。

6. 评标

6.1 采购人或者采购代理机构负责组织评标工作，并履行下列职责：

6.1.1 核对评审专家身份和采购人代表授权函，对评审专家在政府采购活动中的职责履行情况予以记录，并及时将有关违法违规行为向财政部门报告；

af59ab02-6da6-4915-ad8b-f6b916d16895

6.1.2 宣布评标纪律；

6.1.3 公布投标人名单，告知评审专家应当回避的情形；

6.1.4 组织评标委员会推选评标组长，采购人代表不得担任组长；

6.1.5 在评标期间采取必要的通讯管理措施，保证评标活动不受外界干扰；

6.1.6 根据评标委员会的要求介绍政府采购相关政策法规、招标文件；

6.1.7 维护评标秩序，监督评标委员会依照招标文件规定的评标程序、方法和标准进行独立评审，及时制止和纠正采购人代表、评审专家的倾向性言论或者违法违规行为；

6.1.8 核对评标结果，有以下情形的，要求评标委员会复核或者书面说明理由，评标委员会拒绝的，应予记录并向本级财政部门报告；

6.1.8.1 分值汇总计算错误的；

6.1.8.2 分项评分超出评分标准范围的；

6.1.8.3 评标委员会成员对客观评审因素评分不一致的；

6.1.8.4 经评标委员会认定评分畸高、畸低的。

6.1.9 评审工作完成后，按照规定向评审专家支付劳务报酬和异地评审差旅费，不得向评审专家以外的其他人员支付评审劳务报酬；

6.1.10 处理与评标有关的其他事项。

采购人可以在评标前说明项目背景和采购需求，说明内容不得含有歧视性、倾向性意见，不得超出招标文件所述范围。说明应当提交书面材料，并随采购文件一并存档。

6.2 符合性审查

评标委员会应当对符合资格的投标人的投标文件进行符合性审查，以确定其是否满足招标文件的实质性要求。**符合性审查内容详见附录 2**。

在符合性审查时，对属于投标无效的投标人，评标委员会必须提出投标无效的事实依据，并出具投标无效说明。

6.3 异常低价投标（响应）审查程序

评审委员会启动异常低价投标（响应）审查后，属于《关于推动解决政府采购异常低价问题的通知》（ 财库〔2026〕2 号）第二条“强化政府采购异常低价审查”（一）中第 1 项至第 4 项情形的，应当要求相关供应商在评审现场合理的时间内对投标（响应）价格作出解释，提供项目具体成本测算等与报价合理性相关的书面说明及必要的证明材料，包括但不限于原材料成本、人工成本、制造费用等，给予相关供应商的合理时间一般不少于 30 分钟。其中，属于第 3 项情形，供应商已随投标（响应）文件一并提交相关书面说明及必要的证明材料的，在评审现场可不再重复提交。

af59abc2-6da6-4915-ad8b-f6b916d16895

6.4 技术和商务评审

6.4.1 评标委员会按照招标文件中规定的评标方法和标准，对符合性审查合格的投标文件进行商务和技术评估（包括政府采购政策执行），综合比较与评价。

6.4.2 采用综合评分法的，评标委员会各成员应当独立对每个投标人的投标文件进行评价，并汇总每个投标人的得分。

6.4.3 评标委员会发现招标文件存在歧义、重大缺陷导致评标工作无法进行，或者招标文件内容违反国家有关强制性规定的，应当停止评标工作，与采购人或者采购代理机构沟通并作书面记录。采购人或者采购代理机构确认后，应当修改招标文件，重新组织采购活动。

6.4.4 采用最低评标价法的采购项目，提供相同品牌产品（非单一产品采购项目，系指采购人确定的核心产品）的不同投标人参加同一合同项下投标的，以其中通过资格审查、符合性审查且报价最低的参加评标；报价相同的，由采购人或者采购人委托评标委员会采取随机抽取的方式确定一个参加评标的投标人，其他投标无效。

6.4.5 使用综合评分法的采购项目，提供相同品牌产品（非单一产品采购项目，系指采购人确定的核心产品）且通过资格审查、符合性审查的不同投标人参加同一合同项下投标的，按一家投标人计算，评审后得分最高的同品牌投标人获得中标人推荐资格；评审得分相同的，由采购人或者采购人委托评标委员会采取随机抽取的方式确定一个投标人获得中标人推荐资格，其他同品牌投标人不作为中标候选人。

7. 澄清有关问题

7.1 如果评标委员会要求投标人对投标文件中含义不明确、同类问题表述不一致或者有明显文字和计算错误的内容进行澄清、说明或者补正时，评标委员会需通过电子交易平台【发起澄清】功能，要求投标人在规定的时间内做出必要的澄清、说明或者补正。投标人需通过电子交易平台【专家问题澄清】功能，限时在线提交有投标单位电子签章的澄清；系统不接受超时的澄清。投标人的澄清、说明或者补正不得超出投标文件的范围或者改变投标文件的实质性内容。

7.2 评标委员会判断投标文件的响应性仅基于投标文件本身而不靠外部因素。未响应实质性条款的，评标委员会有权确定其投标无效，投标人不能通过修正、撤销或者澄清不符之处而使其投标成为实质性响应的投标。

7.3 评标委员会认为投标人的报价明显低于其他通过符合性审查投标人的报价，有可能影响产品质量或者不能诚信履约的，应当通过【发起报价说明】功能，要求其在合理的时间内提交书面说明，必要时提交相关证明材料，投标人需通过电子交易平台【报价说明】功能证明其报价合理性；对于投标人不能证明其报价合理性的，评标委员会应当将其作为无效投标处理。

af59abb2-6da6-4915-ad8b-f6b916d16895

8. 定标

8.1 评标委员会根据投标人须知前附表的规定确定中标候选人或直接确定中标人。

评标委员会确定中标候选人的，中标候选人数见投标人须知前附表。采购人应当自收到评标报告之日起 5 个工作日内，在评标报告确定的中标候选人名单中按顺序确定中标人。中标候选人并列的，由采购人或者采购人委托评标委员会按照招标文件规定的方式确定中标人；招标文件未规定的，采取随机抽取的方式确定。

8.2 本次招标评标办法：见投标人须知前附表。

8.3 采用综合评分法的，评标结果按评审后得分由高到低顺序排列。得分相同的，按投标报价由低到高顺序排列。得分且投标报价相同的并列。投标文件满足招标文件全部实质性要求，且按照评审因素的量化指标评审得分最高的投标人为排名第一的中标候选人。

8.4 采用最低评标价法的，评标结果按投标报价由低到高顺序排列，投标报价相同的并列。投标文件满足招标文件全部实质性要求且投标报价最低的投标人为排名第一的中标候选人。

8.5 对于分包招标的项目，投标人可以选择多包投标但限制中标包数的，中标人的选择按照投标人须知前附表“分包及中标规定”确定。

8.6 评标委员会成员对需要共同认定的事项存在争议的，应当按照少数服从多数的原则作出结论。持不同意见的评标委员会成员应当在评标报告上签署不同意见及理由，否则视为同意评标报告。

8.7 评标结果汇总完成后，除下列情形外，任何人不得修改评标结果：

（一）分值汇总计算错误的；

（二）分项评分超出评分标准范围的；

（三）评标委员会成员对客观评审因素评分不一致的；

（四）经评标委员会认定评分畸高、畸低的。

评标报告签署前，经复核发现存在以上情形之一的，评标委员会应当当场修改评标结果，并在评标报告中记载；评标报告签署后，采购人或者采购代理机构发现存在以上情形之一的，应当组织原评标委员会进行重新评审，重新评审改变评标结果的，书面报告本级财政部门。

8.8 评标委员会根据全体评标成员签字的原始评标记录和评标结果编写评标报告。

9. 中标公告以及中标通知书

9.1 评标结束后，不再现场宣布评标结果。采购人或者采购代理机构应当自中标人确定后立即发出中标通知书，并在全国公共资源交易平台（山东省•青岛市）青岛市公共资源交易电子服务系统和青岛市政府采购网公告中标结果（公告期限为 1 个工作日），招标文件随中标结果同时公告；采用综合评分法评审的，还应当告知未中标人本人的评审得分与排序。

a59ab0e2-6da6-4915-a8b-f6b916d6895

9.2 采购人或采购代理机构不按照规定发布中标公告或者发布中标公告后不签发中标通知书的，应当承担法律责任，给中标人造成经济损失的应承担赔偿责任。

9.3 中标通知书对采购人和中标人都具有法律效力。中标通知书发出后，采购人改变中标结果的，或者中标人放弃中标，应当依法承担法律责任。

10. 不合格投标人或投标无效

出现下列情形之一的，为不合格投标人或投标无效：

10.1 报价超过招标文件中规定的预算金额或者最高限价的；

10.2 对“★”条款未做出实质性响应或者发生负偏离的；

10.3 应提供而未提供带“▲”标注的政府强制采购节能、环保产品的；

10.4 对于不允许偏离的实质性要求和条件发生偏离的；

10.5 不按照招标文件规定报价、没有分项报价、拒绝报价、有多个报价（招标文件另有规定的除外）、有选择性报价、附有条件的报价或者拒绝修正报价的；

10.6 启动异常低价投标（响应）审查后，投标（响应）供应商不能提供书面说明、证明材料，或者提供的书面说明、证明材料不能证明其报价合理性的；

10.7 投标有效期不满足招标文件要求的；

10.8 评标委员会判定投标人涂改证明材料或者提供虚假材料和承诺的；

10.9 投标文件未按招标文件要求编制、签章的；

10.10 投标文件含有采购人不能接受的附加条件的；

10.11 投标文件存在记录的 MAC 地址、CPU 序列号、硬盘序列号中两项及以上相同的；

10.12 法律、法规和招标文件规定的其他无效情形。

11. 废标

11.1 出现下列情形之一的，应予废标：

11.1.1 在投标截止时间后参加投标的投标人不足 3 家或者通过资格审查或符合性审查的投标人不足 3 家的；

11.1.2 出现影响采购公正的违法违规行为的；

11.1.3 投标人的报价均超过预算金额或者最高限价的；

11.1.4 因重大变故，采购任务取消的；

11.1.5 法律、法规以及招标文件规定的其他废标情形。

11.2 废标后，采购人或者采购代理机构应当将废标理由通知所有投标人。

12. 特殊情况处置程序

12.1 评标委员会成员的更换

al39ab02-6da6-4915-ad8b-f6b916d16895

12.1.1 评标委员会应当执行连续评标的原则，按照招标文件规定的程序、内容、方法、标准完成全部评标工作。

评标中因评标委员会成员缺席、回避或者健康等特殊原因导致评标委员会组成不符合本办法规定的，采购人或者采购代理机构应当依法补足后继续评标。被更换的评标委员会成员所作出的评标意见无效。

无法及时补足评标委员会成员的，采购人或者采购代理机构应当停止评标活动，封存所有投标文件和开标、评标资料，依法重新组建评标委员会进行评标。原评标委员会所作出的评标意见无效。

采购人或者采购代理机构应当将变更、重新组建评标委员会的情况予以记录，并随采购文件一并存档。

12.2 记名投票

在评标过程中，评标委员会发生分歧或者评审结论有异议需表决的，按照少数服从多数的原则，由评标委员会全体成员以记名投票方式表决。

13. 违法违规情形

13.1 有下列情形之一的，属于投标人相互串通投标：

13.1.1 投标人之间协商投标报价等投标文件的实质性内容；

13.1.2 投标人之间约定中标人；

13.1.3 投标人之间约定部分投标人放弃投标或者中标；

13.1.4 属于同一集团、协会、商会等组织成员的投标人按照该组织要求协同投标；

13.1.5 投标人之间为谋取中标或者排斥特定投标人而采取的其他联合行动。

13.2 有下列情形之一的，视为投标人相互串通投标，评标委员会应当出具违法违规认定意见并作投标无效处理：

13.2.1 不同投标人的投标文件由同一单位或者个人编制；

13.2.2 不同投标人委托同一单位或者个人办理投标事宜；

13.2.3 不同投标人的投标文件载明的项目管理成员或者联系人员为同一人；

13.2.4 不同投标人的投标文件异常一致或者投标报价呈规律性差异；

13.2.5 不同投标人的投标文件相互混装；

13.3 有下列情形之一的，属于采购人与投标人串通投标：

13.3.1 采购人在开标前开启投标文件并将有关信息泄露给其他投标人；

13.3.2 采购人直接或者间接向投标人泄露标底、评标委员会成员等信息；

13.3.3 采购人明示或者暗示投标人压低或者抬高投标报价；

af59ab62-6da6-4915-ad8b-f6b916d16895

13.3.4 采购人授意投标人撤换、修改投标文件；

13.3.5 采购人明示或者暗示投标人为特定投标人中标提供方便；

13.3.6 采购人与投标人为谋求特定投标人中标而采取的其他串通行为。

在评标过程中发现投标人有上述情形的，评标委员会应当认定其投标无效，并书面报告本级财政部门。

14. 违规处理

投标人有下列情形之一的，将列入不良行为记录名单，视情节在一至三年内禁止参加青岛市政府采购活动：

14.1 提供虚假投标材料谋取中标的；

14.2 采取不正当手段诋毁、排挤其他投标人的；

14.3 与采购人、其他投标人或者采购代理机构恶意串通的；

14.4 向采购人、采购代理机构行贿或者提供其他不正当利益的；

14.5 在招标采购过程中与采购人进行协商谈判的；

14.6 拒绝有关部门监督检查或者提供虚假情况的；

14.7 一年内累计三次以上投诉均查无实据的；

14.8 捏造事实、提供虚假材料或者以非法手段取得证明材料进行投诉的；

14.9 法律、法规和招标文件中规定的其他情形。

af59ab62-6da6-4915-ad8b-f6b916d16895

第八章　纪律要求

1.对采购人的纪律要求

采购人应当按照行政事业单位内部控制规范要求,建立健全本单位政府采购内部控制制度,在编制政府采购预算和实施计划、确定采购需求、组织采购活动、履约验收、答复询问质疑、配合投诉处理及监督检查等重点环节加强内部控制管理。

采购人不得向投标人索要或者接受其给予的赠品、回扣或者与采购无关的其他商品、服务。

2.对投标人的纪律要求

投标人应当遵循公平竞争的原则，不得恶意串通，不得妨碍其他投标人的竞争行为，不得损害采购人或者其他投标人的合法权益。

3.对评标委员会成员的纪律要求

评标委员会及其成员不得有下列行为：

（一）确定参与评标至评标结束前私自接触投标人；

（二）接受投标人提出的与投标文件不一致的澄清或者说明，法律规定允许澄清或说明的情形除外；

（三）违反评标纪律发表倾向性意见或者征询采购人的倾向性意见；

（四）对需要专业判断的主观评审因素协商评分；

（五）在评标过程中擅离职守，影响评标程序正常进行的；

（六）记录、复制或者带走任何评标资料；

（七）其他不遵守评标纪律的行为。

评标委员会成员有前款第一至五项行为之一的，其评审意见无效，并不得获取评审劳务报酬和报销异地评审差旅费。

4.对与评标活动有关的工作人员的纪律要求

与评标活动有关的工作人员不得收受他人的财物或者其他好处,不得向他人透漏对投标文件的评审和比较、中标候选人的确定情况以及评标有关的其他情况。在评标活动中，与评标活动有关的工作人员不得擅离职守，影响评标程序正常进行。

d59ab62-6dac-4915-ad8b-f6b916d16895

第九章　签订合同、合同范本

1. 签订合同

1.1 采购人应当自中标通知书发出之日起 10 个工作日内，按照招标文件和中标人投标文件的约定，与中标人签订书面合同。所签订合同不得对招标文件和中标人投标文件作实质性修改。

1.2 签订的合同原则以本章第 4 条的规定为基础，并根据评标、答疑情况进行修改补充，但该款并不限制采购人以其他方式签订合同的权利。采购人不得向中标人提出任何不合理的要求，作为签订合同的条件，不得与中标人私下订立背离合同实质性内容的协议。

1.3 招标文件、投标文件、书面承诺和中标通知书均作为经济合同的一部分，且具有法律效力。中标人应严格履行经济合同所规定的各项义务和责任，否则将依法处理。

1.4 有关法规或者招标文件明确不允许分包方式履行合同的，中标人不得分包履行合同，否则将依法承担法律责任。招标文件明确允许分包方式履行合同的，按照招标文件相关规定执行。

1.5 采购人应当自采购合同签订之日起 2 个工作日内，将采购合同在青岛市政府采购网上公开，并同步完成政府采购合同备案工作。

1.6 法律、行政法规规定应当办理批准、登记等手续后生效的合同，依照其规定。

1.7 甲方支持乙方按照《青岛市财政局　青岛市民营经济发展局关于进一步做好政府采购合同信用融资工作的通知》（青财采〔2019〕20 号）规定享受信用融资政策。如乙方按照文件规定向政府采购合同信用融资平台合作金融机构申请贷款，甲方承诺无条件允许乙方将本合同约定的收款账号变更为相应贷款合同约定的还款账号，为信用融资业务的顺利开展提供便利。变更账号应当在政府采购合同信用融资平台备案锁定。

1.8 依据《政府采购促进中小企业发展管理办法》（财库〔2020〕46 号）规定享受扶持政策获得政府采购合同的，小微企业不得将合同分包给大中型企业，中型企业不得将合同分包给大型企业。

1.9 当中标人放弃中标或者因被质疑、投诉经查属实或者因不可抗力而不能履行合同的，采购人可从推荐中标候选人名单中按顺序重新确定中标人，但应符合相关规定；否则采购人应重新组织采购。

2. 追加合同金额

af59ab62-6da6-4915-ad8b-16b916d16805

政府采购合同履行中，采购人需要追加与合同标的相同的货物的，在不改变合同其他条款的前提下，可以与中标人协商签订补充合同，但所有补充合同的采购金额不得超过原合同采购金额的 10%，否则采购人应重新组织招标。

采购合同双方当事人不得擅自变更、中止或者终止合同。采购合同继续履行将损害国家利益和社会公共利益的，双方当事人应当变更、中止或者终止合同。有过错的一方应当承担赔偿责任，双方都有过错的，各自承担责任。

3. 货物质量与验收

3.1 招标文件中的货物按照国标、部标、行业标准或者双方技术协议或者招标文件、投标文件、书面承诺的技术要求制造。货到后，由采购人组织验收小组对货物进行验收（以《项目验收报告单》为准）。如对货物质量有争议，采购人可委托国家认定的相关部门对货物进行质量检验，并以质检部门出具的检验报告为准，并由责任方承担全部责任。

3.2 货物制造完毕经出厂检验合格后方能发货，并提供货物合格证书。

3.3 货物的表面涂漆颜色：由采购人和中标人商定。

3.4 货物包装按照国标、部标以及有关标准执行。

4. 合同范本格式

a159ab62-6da6-4915-ad8b-f6b916d16895

本合同□是/□否中小企业预留合同

政府采购合同（示范文本）

合同编号：_____

签 订 地：_____

甲方（采购人）：_____

住所地：_____

乙方（中标人）：_____

住 所 地：_____

乙方于 20___年___月___日参加了 （采购代理机构） 组织的“ （项目名称及项目编号） ”政府采购活动，经评标委员会评审确定乙方为 （包及包名称） 中标人，按照《中华人民共和国民法典》、《中华人民共和国政府采购法》和相关的法律法规规定，以及招标文件规定，经甲乙双方协商一致，签订本政府采购合同。

第一条　货物条款

乙方向甲方提供以下货物

货物名称	品牌、规格型号（技术参数）	单价	数量	小 计
合　　计				

注：如上述表格不适用相关货物的，具体品牌、数量、规格型号（技术参数）及质保期等可用附件形式列明，作为本合同组成部分。

……

第二条　合同总金额

合同总金额为人民币（大写）：_____（￥_____）

此价格为合同执行不变价，不因国家政策变化而变化，该价款包括了货物及与之配套的设计、制造、正版软件、检验、包装、运输、保险、税费以及安装、组织验收、培训、技术服务（包括技术资料、图纸提供等）、质保期服务等全部价款，除此之外，甲方不再向乙方支付其他任何费用。

……

第三条　质量要求及技术标准

1.货物原产地：

2.货物的质量要求：

……

3.货物的技术标准：

……

第四条　交货

1.交货日期：

2.交货地点：

……

第五条　包装、装运及运输

1.乙方负责包装、装运和运输，由于不适当的包装、装运和运输造成货物有任何损坏均由乙方负责。

st5-b62-6da6-4915-ad8b-46b916d16895

2.包装费、运费及相关费用已包含在合同总金额内。

3.根据财政部等三部门《关于印发<商品包装政府采购需求标准（试行）>、<快递包装政府采购需求标准（试行）>的通知》规定，对乙方提出的具体包装要求：_____

……

第六条　货款支付

1.货物运到交货地点，经甲乙双方共同验收合格后由甲方负责办理货款支付手续。

2.允许并鼓励乙方提供电子发票，甲方自收到发票之日起5个工作日内支付资金，并不得附加未经约定的其他条件。

3.付款方式

3.1预付款比例：____%，于政府采购合同签订生效并具备实施条件后 5 个工作日内支付。

……

第七条　履约保证金

1、履约保证金用于补偿甲方因乙方不能履行或不能完全履行合同义务而蒙受的损失。

2、乙方应当以支票、汇票、本票或者金融机构、担保机构出具的保函等非现金形式提交履约保证金，提交形式:_____，金额:人民币（大写）_____（￥_____ ）元（履约保证金不得超过政府采购合同金额的10%）。

3、在采购标的交付验收合格无质量问题后，甲方根据《青岛市政府采购项目履约保证金退付表》、《青岛市政府采购项目验收单》和资金往来收款收据等材料审核后5个工作日内退还。

……

第八条　售后服务及承诺

1.乙方有完善的服务体系，有能力提供持续的、本地化售后服务。

2.乙方负责系统安装和调试以及操作人员培训，并制定详细的培训计划，使操作人员能独立进行管理、操作、维护和故障处理等工作，做好相关记录及技术文档收集整理，待验收合格后移交给甲方。

3.供货及服务范围：乙方负责货物的供应、运输、安装调试、免费培训、售后服务。

……

第九条　验收

1.货物运抵现场后，采购人将对货物数量、质量、规格等进行检验。如发现货物和规格或者两者都与合同不符，采购人有权限根据检验结果要求中标人立即更换或者提出索赔要求。

2.开箱检查设备外观，如有损伤或质量缺陷，乙方应及时更换。

af59abb2-6da6-4915-ad8b-f6b916d16895

3.依据合同设备清单，对设备品牌、规格型号（技术参数）、数量、质保书等必备附件进行检查。

4.货物由中标人进行安装，完毕后，采购人应对货物的数量、质量、规格、性能等进行详细而全面的检验。在收到乙方项目验收建议之日起7个工作日内，对采购项目进行实质性验收（验收建议有明显不当的除外）。

5.对大型或复杂的政府采购项目，以及特种设备，甲方应当邀请国家认可的质量检测机构参与验收工作，并出具验收报告，相关费用负担由甲乙双方约定，履约验收报告应当依法依规及时在青岛市政府采购网公开发布。

6.根据财政部等三部门《关于印发<商品包装政府采购需求标准（试行）>、<快递包装政府采购需求标准（试行）>的通知》规定,采购文件对商品包装和快递包装提出具体要求的，对乙方所提供包装的履约验收要求（必要时要求乙方在履约验收环节出具检测报告）：_____

……

第十条　知识产权

1.乙方保证，甲方在使用该货物或者货物的任何一部分时，免受第三方提出的侵犯其专利权、商标权或其他知识产权的起诉。如发生此类纠纷，由乙方承担一切责任;如因此给甲方造成损失的，乙方负责全额赔偿。

2.乙方为执行本合同而提供的技术资料或者其他相关资料、软件等由甲方永久免费使用。

……

第十一条　甲方责任

1.及时办理付款手续。

2.负责提供工作场地，协助乙方办理有关事宜。

3.对合同条款及所知悉的乙方商业秘 密负有保密义务。

……

第十二条　乙方责任

1.保证所供货物均为投标文件承诺的货物，符合相关质量检测标准，具有该产品的出厂标准或国家鉴定证书,保证其全部部件为全新的未使用的且符合相关质量要求。

2.保证货物的售后服务，严格依据投标文件及相关承诺，对货物及系统进行保修、维护等服务。

3.保证其所供货物不存在侵犯第三方知识产权的行为，否则由此产生的损失由乙方承担。

……

第十三条　违约责任

a159ab62-6da6-4915-ad8b-f6b916d16895

1. 甲乙双方任意一方无故终止合同的，违约方应当按照合同总金额的20%向守约方支付违约金。

2. 乙方逾期交付货物时，每逾1日乙方向甲方支付合同总金额0.5‰的滞纳金。逾期交货超过30日的，甲方有权决定是否继续履行合同，如甲方决定终止履行合同的，乙方应按照第1款的规定赔偿甲方违约金。

3. 乙方所供货物品牌、规格型号、质量等不符合合同约定标准，甲方有权拒收，以及甲方收货后，发现产品出现质量问题不能使用的，甲方有权终止合同，同时，乙方向甲方支付合同总金额20%的违约金，如果违约金不足以支付甲方所受损失的，甲方有权要求其赔偿。

4. 在质保期内产品出现质量问题，乙方必须在接到甲方通知后___小时内到达现场解决，否则甲方有权另请单位解决，由此产生的费用由乙方承担，甲方有权从质保金中扣除相关费用，产生的损失由乙方赔偿。

5. 甲方逾期退还履约保证金的违约责任：采购人延迟退还供应商缴纳的履约保证金的，应当支付逾期利息。双方对逾期利息的利率有约定的，约定利率不得低于合同订立时1年期贷款市场报价利率；未作约定的，按照每日利率万分之五支付逾期利息。

6. 甲方逾期支付资金的违约责任：_____。

7. 因甲方原因导致变更、中止或者终止政府采购合同的，甲方对供应商受到的损失予以赔偿或者补偿：_____。

8. 甲乙双方违背其他合同条款，违约方赔偿对方损失。

……

第十四条　不可抗力

甲乙双方的任何一方由于不可抗力不能履行合同时，应当及时通知对方不能履行或不能完全履行的情况和理由；在取得有关主管机关证明后，允许延期履行、部分履行或者终止履行合同的，根据情况可部分或全部免予承担违约责任。

……

第十五条　保密

乙方在合同履行期间知悉甲方的工作秘 密（包括相关业务信息），不得透露或以其他方式提供给合同双方以外的其他方（包括乙方内部与本合同无关的任何人员），乙方的保密责任不因本合同的终止而终止。

乙方违反本合同所规定的保密义务，应按照本合同总金额的10%支付违约金。

……

第十六条　争议解决

甲乙双方在合同履行中发生争议，应通过协商解决。如协商不成，可以向合同签订地法院

9b5ca0c2-6da6-4915-ad8b-f6b916d16895

提起诉讼。

……

第十七条　合同生效及其它

1.除招标文件规定且甲方事先书面同意外，乙方不得部分或者全部转让、分包履行其应履行的合同项下的义务。

2.合同由甲、乙双方法定代表人（或者授权代表）签字并加盖单位公章，以最后一方签字日期为合同生效日期。

3.本合同一式__份，甲方__份，乙方__份。

……

第十八条　本合同附件

1.中标通知书；

2.政府采购招标文件（含招标文件的澄清、修改等）；

3.乙方投标文件；

4.中标人在评标过程中做出的有关澄清、说明、承诺或者补正文件（材料）；

……

af59abc2-6da6-4915-ad8b-f6b916d16895

甲　　方：	乙　　方：
单位名称(公章)：	单位名称(公章)：
法定代表人（授权代表）签字：	法定代表人（授权代表）签字：
电　　话：	电　　话：
年　月　日	年　月　日

第十章　投标文件格式

af59ab62-6da6-4915-ad8b-f6b916d16895

投标文件

包：第　包

af59ab62-6da6-4915-ad8b-f6b916d16895

资格审查部分

项目名称：

项目编号：

投标人名称（公章）：

二〇　　年　月　日

资格审查文件目录

1、在经营活动中无重大违法记录和行贿犯罪记录、具有良好商业信誉和健全财务会计制度、具有依法缴纳税收和社会保障资金良好记录的声明函(见附件1)；

2、资格证书（如有）；

3、招标文件要求的其他资格证明材料。

af59ab62-6da6-4915-ad8b-f6b916d16895

附件 1：

声明函

一、我方在参加_____（项目名称）政府采购活动前 3 年内，在经营活动中：

1、没有重大违法记录（重大违法记录指投标人因违法经营受到刑事处罚或者责令停产停业、吊销许可证或者执照、较大数额罚款等行政处罚）。

2、没有行贿犯罪记录（查询内容：①投标人_____、组织机构代码证或统一社会信用代码_____；②法定代表人_____、身份证号码_____；③项目负责人_____、身份证号码_____）。

二、我方在参加本项目活动前一段时间内具有良好的商业信誉和健全的财务会计制度、具有依法缴纳税收和社会保障资金的良好记录。

三、我方承诺在青岛市政府采购网上传提交的资格审查材料，均合法、真实、准确、有效，无任何伪造、修改、虚假成分，并对所提供资料的真实性、准确性负责。

若以上声明不实，我方自愿承担一切法律后果。

投　标　人：_____

日　　期：_____年___月___日

备注：1.招标文件未要求项目负责人的，项目负责人一栏可删除。

af59ab62-6da6-4915-ad8b-f6b916d16895

政府采购诚信承诺书

（采购人），（采购代理机构）：

我公司_____（投标人名称）已详细阅读了_____项目（项目编号：_____）响应文件，自愿参加本次采购，现就有关事项做出郑重承诺如下：

一、诚信投标，材料真实。我公司保证所提供的全部材料、投标内容均真实、合法、有效，保证不出借或者借用其他企业资质，不以他人名义投标，不弄虚作假；

二、遵纪守法，公平竞争。不与其他投标人相互串通、哄抬价格，不排挤其他投标人，不损害采购人的合法权益；不向评标委员会、采购人提供利益以牟取成交。

三、若成交后，将按照规定及时与采购人签订政府采购合同，不与采购人订立有悖于采购结果的合同或协议；严格履行政府采购合同，不降低合同约定的产品质量和服务，不擅自变更、中止、终止合同，或者拒绝履行合同义务；

若有违反以上承诺内容的行为，我公司自愿接受取消投标资格、记入信用档案、媒体通报、1-3年内禁止参与政府采购等处罚；如已成交的，自动放弃成交资格，并承担全部法律责任；给采购人造成损失的，依法承担赔偿责任。

a159ab62-6da6-4915-ad8b-f6b916d16895

投标人名称(公章)：

法定代表人（印章）：

年 月 日

投标文件

包：第　包

af59ab62-6da6-4915-ad8b-f6b916d16895

商务部分

项目名称：

项目编号：

投标人名称（公章）：

二〇　　年　月　日

商务文件目录

1、投标函(见附件2)；

2、法定代表人身份证明(见附件3)；

3、法定代表人授权委托书(见附件4)；

4、报价一览表(见附件5)；

5、分项报价明细表(见附件 6)；

6.投标人同类项目实施情况一览表(见附件 7)；

7、投标人同类项目业绩证明材料（若有）；

8、投标人荣誉（获奖）情况一览表；(见附件8) （若有）

9、投标人荣誉（获奖）证明材料；（若有）

10、商务响应表(见附件9)；

11、联合投标协议书（若有）(见附件10)；

12、联合投标授权委托书（若有）(见附件11)；

13、残疾人福利性单位声明函 (见附件12)；

14、中小企业声明函（见附件13）；

15、监狱企业的证明（若有）；

16、节能、环保等的资质证书或者文件（若有）；

17、关于符合本国产品标准的声明函（见附件14）；

18、招标文件商务评标办法中要求提交的相关证明材料（若有）；

19、招标文件其它规定或者投标人认为应介绍或者提交的资料、文件和说明（若有）。

af59ab62-6da6-4915-ad8b-f6b916d16895

附件2：

投标函

（采购代理机构）：

（投标人名称）系中华人民共和国合法企业，经营地址_____。

我（姓名）系（投标人名称）的法定代表人，我方愿意参加贵方组织的（招标项目名称）（编号为_____）的投标，为此，我方就本次投标有关事项郑重声明如下：

1、我方已详细审查全部招标文件，同意招标文件的各项要求。

2、我方向贵方提交的所有投标文件、资料都是准确的和真实的。

3、若中标，我方将按照招标文件规定履行合同责任和义务。

4、我方不是采购人的附属机构；在获知本项目采购信息后，与采购人聘请的为此项目提供咨询服务的公司以及其附属机构没有任何联系。

5、投标文件自开标日起有效期为90日历日。

6、以上事项如有虚假或者隐瞒，我方愿意承担一切后果。

af59ab62-6da6-4915-ad8b-fcb916d16895

投标人（公章）：

投标人法定代表人或者授权代表（印章）：

日　　期：_____年___月___日

备注：本投标函由授权代表印章的，应附法定代表人印章的授权委托书。

附件 3：

法定代表人身份证明

投标人名称：_____

单位性质：_____

地址：_____

成立时间：_____年_____月_____日

经营期限：_____

姓名：_____ 性别：_____ 年龄：_____职务：_____

系_____（投标人名称）的法定代表人。

特此证明。

附：法定代表人身份证复印件。

af59ab62-6da6-4915-ad8b-f6b916d16895

附件4：

法定代表人授权委托书

（采购代理机构）：

我（姓名）系（投标人名称）法定代表人，现授权委托我公司的（姓名）为我公司本次项目的授权代表，代表我方办理本次投标、签约等相关事宜，签署全部有关的文件、协议、合同并具有法律效力。授权代表联系方式_____。

在我方未发出撤销授权委托书的书面通知以前，本授权委托书一直有效。授权人（代表）签署的所有文件（在授权书有效期内签署的）不因授权撤销而失效。

授权代表无权转让委托权。特此授权。

本授权委托书于_____年_____月_____日签字生效,特此声明。

(附法人代表身份证以及授权代表身份证复印件)

af59ab62-6da6-4915-ad8b-f6b916d16895

授权代表姓名：　　性 别：　　年 龄：

单　位：　　部 门：　　职 务：

投标人（公章）：

法定代表人（印章）：

日 期：　　年　　月　　日

附件5：

报价一览表

投标包：第_____包　　包名称：_____

序号	产品名称	含税总报价
1	夏装（小学）	
2	春秋运动装（小学）	
3	夏装（初中）	
4	春秋运动装（初中）	
总计		小写：
		大写：

af59ab09-6da6-4915-ad8b-f6b916d16895

注：1.采购代理服务费由采购人支付的，投标人报价中无需考虑此费用。

2.采用优惠率报价的,优惠率是指在采购文件约定的基准价基础上进行下浮的比例。例如供应商填入0.2（20%优惠率）则优惠后的报价＝（1-0.2）×基准价。

时间：_____年_____ 月___日

附件 6：

分项报价明细表

投标包：第_____包　　包名称：_____

序号	货物名称	品牌	产地	规格型号	单价	数量及单位	合计
1	夏装上衣（小学）						
2	夏装下衣（小学）						
3	春秋运动装上衣（小学）						
4	春秋运动装下衣（小学）						
5	夏装上衣（初中）						
6	夏装下衣（初中）						
7	春秋运动装上衣（初中）						
8	春秋运动装下衣（初中）						
	……						
合计总报价（元）							

a59ab62-6da6-4915-ad8b-f6b916d16895

时间：_____年_____ 月___日

附件7：

投标人同类项目实施情况一览表

投标包：第_____包　　包名称：_____

采购单位名称	设备或项目名称	采购数量	单价	合同金额（万元）	采购单位联系人及电话

af59ab62-6da6-4915-ad8b-f6b916d16895

附件8：

投标人荣誉（获奖）情况一览表

投标包：第_____包　　包名称：_____

序号	荣誉（获奖）名称	荣誉（获奖）内容	颁发机构	获奖时间

af59ab62-6da6-4915-ad8b-f6b916d16895

时间：_____年_____ 月___日

附件9：

商务响应表

投标包：第_____包　　包名称：_____

项目	招标文件要求	是否响应	投标人的承诺或者说明
3.1 交货期			
3.2 交货地点			
3.3 付款方式			
3.4 验收			
★3.5 质量检测要求			
3.6 质量保证期			
3.7 售后服务			
3.8 应急保障			
3.9 风险管控			
……			

af5ab62-6da6-4915-ad8b-f6b916d16895

附件10：

联合投标协议书

甲方：

乙方：

（如果两个以上的自然人、法人或者其他组织组成一个联合，可按照甲、乙、丙、丁…序列增加）

联合体各方经协商，就响应（采购人名称）组织实施（项目名称）（项目编号）的招标活动联合进行投标之事宜，达成如下协议：

一、联合体各方一致决定，以 _____ 为主办人进行投标，并按照招标文件的规定分别提交资格文件。

二、在本次投标过程中，主办人的法定代表人或者授权代理人根据招标文件规定以及投标内容对采购人所作的任何合法承诺，包括书面澄清以及响应等对联合体各方均有约束力。如果中标并签订合同，则联合体各方将共同履行对采购人或者采购代理机构所负有的全部义务，并就采购合同约定的事项对采购人承担连带责任。

三、联合体各方保证对主办人为响应本次招标而提供的产品和服务提供全部质量保证以及售后服务支持。

四、本次联合投标中，联合体各方承担的工作和义务：

甲方承担的工作和义务为：

乙方承担的工作和义务为：

五、有关本次联合投标的其他事宜：

（注：联合体涉及中小微企业的，应明确各自承担的比例。）

六、本协议提交采购人或者采购代理机构后，联合体各方不得以任何形式对上述实质内容进行修改或者撤销。

七、本协议共份，联合体各方各持一份，并作为投标文件的一部分。

甲方单位：	（公章）	乙方单位：	（公章）
法定代表人：	（印章）	法定代表人：	（印章）

日期：　　年　　月　　日　　日期：年月日

af59ab62-6da6-4915-ad8b-f6b916d16895

附件11：

联合投标授权委托书

（如果两个以上的自然人、法人或者其他组织组成一个联合，可按照甲、乙、丙、丁…序列增加）

本授权委托书声明：根据_____（甲方名称）与_____（乙方名称）签订的《联合投标协议书》的内容，主办人_____的法定代表人_____现授权_____为联合投标代理人，代理人在投标、开标、评标、合同谈判过程中所签署的一切文件和处理与这有关的一切事务，联合投标各方均予以认可并遵守。

特此委托。

af59abc2-6da6-4915-ad8b-f6b916d16895

主办人的法定代表人：_____（印章）　　联合投标代理人：_____（印章）：

日期：年月日　　日期：年月日

甲方单位：_____（公章）　　乙方单位_____（公章）

法定代表人：_____（印章）　　法定代表人：_____（印章）

日期：年月日　　日期：年月日

附件12：

残疾人福利性单位声明函

本单位郑重声明，根据《财政部 民政部 中国残疾人联合会关于促进残疾人就业政府采购政策的通知》（财库〔2017〕 141 号）的规定，本单位为符合条件的残疾人福利性单位，且本单位参加_____单位的_____项目采购活动提供本单位制造的货物（由本单位承担工程/提供服务），或者提供其他残疾人福利性单位制造的货物（不包括使用非残疾人福利性单位注册商标的货物）。

本单位对上述声明的真实性负责。如有虚假，将依法承担相应责任。

af59ab62-6da6-4915-ad8b-f6b916d16895

投标人名称：

日　期：

附件13：

中小企业声明函（货物）

本公司(联合体)郑重声明,根据《政府采购促进中小企业发展管理办法》（财库﹙2020﹚46号）的规定，本公司（联合体）参加（单位名称）的（项目名称）采购活动，提供的货物全部由符合政策要求的中小企业制造。相关企业（含联合体中的中小企业、签订分包意向协议的中小企业）的具体情况如下：

1.（*标的名称*），属于（*采购文件中明确的所属行业*）行业；制造商为（*企业名称*），从业人员____人，营业收入___万元，资产总额为___万元[1]，属于（*中型企业、小型企业、微型企业*）；

2.（*标的名称*），属于（*采购文件中明确的所属行业*）行业；制造商为（*企业名称*），从业人员____人，营业收入___万元，资产总额为____万元，属于（*中型企业、小型企业、微型企业*）；

……

以上企业，不属于大企业的分支机构，不存在控股股东为大企业的情形，也不存在与大企业的负责人为同一人的情形。

本企业对上述声明内容的真实性负责。如有虚假，将依法承担相应责任。

企业名称（盖章）：

日期：

af59ab62-6da6-4915-8d8b-6b916d16895

1.从业人员、营业收入、资产总额填报上一年度数据，无上一年度数据的新成立企业可不填报。

2.《中小企业声明函》由参加政府采购活动的供应商出具。以联合体形式参加政府采购活动或者合同分包的，声明函中需填写联合体中的中小企业或签订分包意向协议的中小企业相关信息，供应商应当在声明函“项目名称”部分标明联合体中中小企业承担的具体内容或者中小企业的具体分包内容。

附件 14：

关于符合本国产品标准的声明函

本公司（单位）郑重声明，根据《国务院办公厅关于在政府采购中实施本国产品标准及相关政策的通知》（国办发〔2025〕34 号）的规定，本公司（单位）提供的以下产品属于本国产品。具体情况如下：

1. （产品名称 1）[1]，生产厂为（厂名）[2]，厂址为（生产厂址）。

2. （产品名称 2）[1]，生产厂为（厂名）[2]，厂址为（生产厂址）。

……

本公司（单位）对上述声明内容的真实性负责。如有虚假，愿承担相应法律责任。

af59ab62-6da6-4915-ad8b-f6b916d16893

公司（单位）名称（盖章）：

日期：　　年　　月　　日

1.产品如有型号，请在“产品名称”栏一并填写。

2.生产厂名与厂址应与生产厂营业执照载明的相关信息保持一致。

3.在中国境内生产的本国产品应当符合以下条件：产品应当在中国境内生产，即在中华人民共和国关境内实现从原材料、组件到产品的属性改变。属性改变是指经过制造、加工或者组装等工序，产生完全不同于原材料、组件的新产品，并具有新的名称和特征（用途）。属性改变不包括以下细微操作：

（1）为确保产品在运输或者储存期间保持某种状态而进行的操作；

（2）为产品运输或者销售进行的包装或者展示；

（3）在产品或者其包装上粘贴或者印刷品牌、标志、标识以及其他用于区别的标记；

（4）简单的上漆、磨光和分装；

（5）其他不属于属性改变的情形。

投标文件

包：第　包

af59ab62-6da6-4915-ad8b-f6b916d16895

技术部分

项目名称：

项目编号：

投标人名称（公章）：

二〇　　年　月　日

技术文件目录

1、产品性能；

2、货物清单（见附件14）；

3、质量保证措施；

4、技术响应表（见附件15）以及产品彩页等图片介绍资料；

5、供货方案（见附件16）；

6、项目实施人员（主要从业人员以及其技术资格）一览表（若有）（见附件17）；

7、售后服务方案；

8、投标人在青岛市的售后服务维修机构数量以及分布情况；

9、应急处理措施；

10、招标文件技术评标办法中要求提交的相关证明材料；

11、投标人需要说明的其他文件和说明（格式自拟）。

a59ab62-6da6-4915-adab-f6b916d16895

附件14：

货物清单

投标包：第_____包　　包名称：_____

序号	设备名称	品牌	产地	规格 型号	性能以及指标
1					
2					
3					
4					
5					
6					

af59ab62-6da6-4915-ad8b-f6b916d16095

附件15：

技术响应表

投标包：第_____包　　包名称：_____

序号	招标文件要求	投标文件响应	偏离情况
1			
2			
3			
4			
5			
6			

af59ab62-6da6-4915-ad8b-f6b916d16895

注：

1、投标人应根据投标设备的性能指标,对照招标文件技术指标要求，如实逐条一一对应填写实质性响应情况,非实质性技术指标如有未响应，评标委员会有权视其为负偏离；

2、请投标人在“偏离情况”一栏详细描述存在正偏离或负偏离技术指标，并标明偏离情况；

3、招标文件技术指标未做要求的，不视为正偏离。

附件16：

选配件、专用耗材、售后服务优惠表（若有）

投标包：第_____包　　包名称：_____

序号	优惠内容	适用机型	单价	备　　注
1				
2				
3				
4				
5				
6				

a59ab62-6da6-4915-ad8b-f6b916d16895

附件17：

项目实施人员（主要从业人员以及其技术资格）一览表

投标包：第_____包　　包名称：_____

姓　名	职务	专业技术资格	身份证号码	参加本单位工作时间

注：在填写时，如本表格不适合投标单位的实际情况，可根据本表格式自行制表填写。

af59ab62-6da6-4915-ad8b-f6b916d16895

3f59ab62-6da6-4915-ad8b-f6b916d

附件18：

_____项目政府采购履约验收(货物类样本)

<table>
<tr><td>采购单位</td><td colspan="2"></td><td>项目名称</td><td colspan="2"></td><td>合同名称</td><td colspan="2"></td></tr>
<tr><td>供应商</td><td colspan="2"></td><td>项目及合同编号</td><td colspan="2"></td><td>合同金额</td><td colspan="2"></td></tr>
<tr><td>验收时间</td><td colspan="2"></td><td>验收地点</td><td colspan="2"></td><td>验收组织形式</td><td colspan="2">☐自行简易验收
☐验收小组验收</td></tr>
<tr><td>分期验收</td><td colspan="2">是☐　　否☐</td><td>分期情况</td><td colspan="5">共分　　期，此为第　　期验收</td></tr>
<tr><td rowspan="2">验收内容</td><td>货物清单</td><td>品牌、型号、规格、数量及外观质量</td><td>技术、性能指标</td><td>运行状况及安装调试</td><td>质量证明文件</td><td>售后服务承诺</td><td>安全标准</td><td>合同履约时间、地点、方式</td></tr>
<tr><td>合　格☐
不合格☐</td><td>合　格☐
不合格☐</td><td>合　格☐
不合格☐</td><td>合　格☐
不合格☐</td><td>合　格☐
不合格☐</td><td>合　格☐
不合格☐</td><td>合　格☐
不合格☐</td><td>合　格☐
不合格☐</td></tr>
<tr><td>专业检测机构情况说明</td><td colspan="8"></td></tr>
<tr><td>存在问题和改进意见</td><td colspan="8"></td></tr>
<tr><td>最终结论</td><td colspan="4">合　格☐</td><td colspan="4">不合格☐</td></tr>
<tr><td>验收小组成员签字</td><td colspan="8"></td></tr>
<tr><td colspan="4">代理机构意见</td><td colspan="4">采购单位意见</td></tr>
<tr><td colspan="4">经办人：　　负责人：　　（采购代理机构公章）</td><td colspan="4">经办人：　　负责人：　　（采购单位公章）</td></tr>
<tr><td colspan="8">供应商确认：
（单位公章或授权代表签字）</td></tr>
</table>

说明：1.该表为货物类项目履约验收的参考样表，采购人或采购代理机构可以根据工作实际进行调整。

2. “采购代理机构意见”，履约验收工作由采购人自行组织的，无需填写该项内容。

af59ab62-6dad-4015-ad8b-f6b916d

af59ab62-6da6-4915-ad8b-f6b916d16895

采购明细

序号	货物名称	技术参数	单位	数量	是否为政府强制采购产品	备注
1	夏装（小学上衣）	详见采购文件	件	7825.0	否	/
2	夏装（小学下衣）	详见采购文件	件	7825.0	否	/
3	夏装（初中上衣）	详见采购文件	件	2675.0	否	/
4	夏装（初中下衣）	详见采购文件	件	2675.0	否	/
5	春秋运动装（小学上衣）	详见采购文件	件	7825.0	否	/
6	春秋运动装（小学下衣）	详见采购文件	件	7825.0	否	/
7	春秋运动装（初中上衣）	详见采购文件	件	2675.0	否	/
8	春秋运动装（初中下衣）	详见采购文件	件	2675.0	否	/

af59ab62-6da6-4915-ad8b-f6b916816895